



Olintla

H. AYUNTAMIENTO MUNICIPAL 2021-2024

**PLAN MUNICIPAL
DE DESARROLLO**

Gobierno que Cumple

Mensaje del Presidente	3
Introducción	4
Metodología de elaboración y mecanismos de participación ciudadana	5
Misión.....	6
Visión.....	6
Valores.....	6
Marco Jurídico	7
Organigrama	8
Datos generales del Municipio de Olintla	9
Localización	9
Extensión territorial.....	9
Gráfico de la Extensión territorial Municipal	11
Atractivos Culturales y Turísticos.....	11
Monumentos Históricos.....	11
Fiestas, Danzas y Tradiciones	12
Artesanías	12
Gastronomía	12
Diagnóstico Municipal	13
Sondeo Municipal.....	19
Árboles de problemas y soluciones.....	27
Alineación a los instrumentos de Planeación.....	30
EJE 1: OLINTLA SEGURO Y CON INSTITUCIONES CERCANAS A LA POBLACIÓN	33
EJE 2: OLINTLA PRODUCTIVO Y CON FOMENTO CULTURAL	41
EJE 3: OLINTLA INCLUYENTE Y CON DESARROLLO.....	51
Objetivo:	51
Estrategia:.....	51
Fichas de los indicadores (Líneas de Acción)	62
Fichas técnicas para eje 1: Olintla seguro y con instituciones cercanas a la población....	62
Fichas técnicas para eje 2: Olintla productivo y con fomento cultural.....	75
Fichas técnicas para eje 3: Olintla incluyente y con desarrollo	87
Previsiones sobre los recursos.....	98
Priorización de obras	99
Anexos	104
Fotografías del proceso de elaboración de los árboles de problemas y soluciones.....	104



Mensaje del Presidente

Para el periodo 2021-2024, el Ayuntamiento de Olintla presenta el Plan Municipal de Desarrollo, fruto de la democracia y la planeación, en la que participaron diversos sectores sociales.

La finalidad de este Plan es que juntos, autoridades y sociedad, podamos satisfacer las necesidades que más aquejan al Municipio. En este documento se encuentran plasmadas las demandas de los pobladores, las cuales fueron escuchadas en distintas oportunidades de acercamiento.

Las propuestas de sectores públicos y privados, ayudarán a transformar a Olintla, por medio de acciones basadas en estrategias que guiarán el actuar del Ayuntamiento durante los próximos tres años de administración.

Trabajando bajo este modelo se logrará un municipio más próspero y con mayor calidad de vida para todos. Un municipio donde impere la tranquilidad para nuestras familias y, en especial para las mujeres, los adultos mayores, y los niños y jóvenes, nuestras próximas generaciones.

Seremos un gobierno que promueva el ejercicio de las libertades individuales y sociales, a fin de que cada persona desempeñe su vida de manera plena. La paz y la tranquilidad social serán las metas a alcanzar, por lo que respetaremos el marco normativo que regula a la Administración Pública Municipal.

Garantizaremos que las acciones que realicemos estén orientadas a la excelencia y calidad en el servicio, así como a la adecuada respuesta a la ciudadanía. Con la instrumentación de políticas acordes con nuestra realidad daremos cumplimiento a los objetivos planteados.

Como Ayuntamiento, usaremos de manera racional nuestros recursos humanos y financieros, siempre con la intención de servir a nuestra gente. Sin duda, necesitamos la colaboración decidida de todos los habitantes de Olintla, aportando cada uno su capacidad y talento, rumbo a la grandeza, fortalecimiento y desarrollo de nuestro municipio.

Abdi Abihud Ramírez Pérez
Presidente Municipal de Olintla

Introducción

Este Plan Municipal de Desarrollo para el periodo 2021-2024, es el documento que integra las estrategias, acciones y políticas públicas que el Ayuntamiento de Olintla llevará a cabo.

Tiene su origen en un importante ejercicio de interacción y diálogo entre la población y el gobierno, cuyo fin ha sido crear los programas y líneas de acción, que darán respuesta puntual a las problemáticas presentes.

Se definieron objetivos y líneas de acción, y se diseñaron programas que guíen el actuar del gobierno. Para su cumplimiento, el municipio deberá apearse a las disposiciones constitucionales y legales aplicables, respetando en todo momento el Estado de Derecho.

Las atribuciones y competencias que cada orden de gobierno tiene en la formulación, implementación, ejecución, control y evaluación de los planes y programas están determinadas por las bases jurídicas de la administración pública federal, estatal y municipal.

Las propuestas y necesidades sociales representan un pilar del gobierno, presentadas de manera articulada por medio de un conjunto de acciones relevantes y estratégicas que delinea alternativas de cara a los grandes retos de un entorno dinámico y complejo, con problemáticas que requieren de respuestas eficaces y pertinentes.

El Plan Municipal de Desarrollo coordina los esfuerzos de los diversos ámbitos del gobierno a través de la alineación con las directrices contenidas en los Planes de Desarrollo Nacional y Estatal, con los instrumentos del Sistema Nacional de Planeación Democrática y con el Sistema Estatal de Planeación para el Desarrollo.

Para esta alineación se establecieron tres ejes de desarrollo que son:

- EJE 1: OLINTLA SEGURO Y CON INSTITUCIONES CERCANAS A LA POBLACIÓN
- EJE 2: OLINTLA PRODUCTIVO Y CON FOMENTO CULTURAL
- EJE 3: OLINTLA INCLUYENTE Y CON DESARROLLO

Metodología de elaboración y mecanismos de participación ciudadana

Para elaborar este Plan Municipal de Desarrollo se diseñó un esquema de participación incluyente en el que interactuaron diversos sectores de la sociedad, con un trabajo colegiado del equipo que integra las direcciones de esta Administración.

En el proceso de planeación participativa se construyó un modelo de análisis diagnóstico de información social, económica y ambiental, la construcción de escenarios prospectivos por problema y política pública, de los que se establecieron estrategias y líneas de acción, así como los parámetros de medición correspondientes.

La metodología empleada para su elaboración se basó en un análisis diagnóstico de la situación actual que enfrenta el Municipio, sustentado con los principales indicadores de desarrollo y los resultados obtenidos en la aplicación de la política gubernamental.

Una vez analizada la situación actual se identificaron las metas, en los que tienen injerencia las políticas públicas que se desarrollarán por la Administración Pública Municipal 2021-2024, para posteriormente, diseñar el escenario prospectivo que incluye el diseño de los factores que impactan a la política pública prioritaria para el desarrollo Municipal.

Se establecieron en orden de importancia los principales problemas detectados para encaminar los esfuerzos de la administración, en su solución; seguido del establecimiento de la visión estratégica, con relación a esa política prioritaria.

Se han propuesto acciones estratégicas a largo plazo, priorizadas de acuerdo a su impacto y factibilidad; así como un diseño del plan de acción con estrategias correspondientes para la política prioritaria del desarrollo municipal, es decir, proyectos que desarrollará el actual gobierno, con las que enfrentará la problemática detectada.

La formulación y construcción de este Plan Municipal de Desarrollo 2021-2024, busca, en forma integral, implementar estrategias para alcanzar metas, desempeñando en todo momento una administración eficaz, eficiente, con alto nivel de transparencia y rendición de cuentas, garantizando el diseño de estrategias para soluciones específicas en el manejo de los asuntos públicos.

Ser una institución jurídica, administrativa, política y social, que represente al pueblo, que se incline por promover la inclusión y el desarrollo social con un enfoque humanista, integral, honesto y leal, que procure el bien común a través de servicios públicos eficientes y equitativos con los que se asegure la paz social.

Visión

Que Olintla sea un municipio de inclusión total, accesible y próspero, con identidad y liderazgo regional. Que refleje la esperanza de heredar una mejor ciudad y calidad de vida a nuestras generaciones en el futuro.

Valores

1. **Honestidad y transparencia.** Ser un gobierno que rinda cuentas a los ciudadanos, comprometido con el uso racional de los recursos económicos, dando prioridad en su ejecución a las necesidades más apremiantes.
2. **Sustentabilidad.** Comprometida con los recursos naturales, esta administración pública municipal será cuidadosa y atenta del medio ambiente, y dotará de infraestructura de calidad sin afectar el desarrollo ecológico.
3. **Respeto.** Un gobierno respetuoso de los derechos humanos de todos los habitantes de nuestro municipio, generando oportunidades de desarrollo, bienestar y calidad de vida, aprovechando las vocaciones y capacidades de todos los sectores sociales.
4. **Eficaz.** Ser un gobierno que promueva el equipamiento y la capacitación constante de los miembros del Ayuntamiento, con la finalidad de actuar de manera eficiente y eficaz.
5. **Innovación.** Ser un gobierno referente de crecimiento, que utilice las nuevas tecnologías y la innovación para generar ventajas competitivas en la gestión pública municipal.

Marco Jurídico

Este Plan Municipal de Desarrollo tiene su fundamento jurídico en los siguientes ordenamientos legales:

Constitución Política de los Estados Unidos Mexicanos, Artículos 25 y 26, que establecen la organización de un sistema de planeación democrática por parte del Estado; enuncia que la planeación será democrática, por ello se instrumentarán mecanismos de participación. Finalmente, plantea que existirá un plan nacional de desarrollo al que estarán sujetos todos los programas de la Administración Pública Federal, en este sentido, el Ejecutivo está facultado para establecer los criterios para su formulación, instrumentación, control y evaluación.

La Ley de Planeación a nivel federal en sus artículos 1, 2, 14, 33 y 34, donde se establecen las normas y principios básicos conforme a los cuales se llevará a cabo la Planeación Nacional y el fortalecimiento del pacto federal y del Municipio libre para lograr un desarrollo equilibrado del país.

El artículo 107 de la Constitución Política del Estado Libre y Soberano de Puebla, que establece que en el estado se organizará un Sistema de Planeación del Desarrollo, de carácter democrático e integrado con los planes y programas de desarrollo de carácter estatal, regional, municipal y especial; adicionalmente, el Gobierno del Estado y de cada municipio observarán mecanismos para incorporar las aspiraciones y las demandas de los diversos sectores para que se incorporen a los planes y programas que correspondan; del mismo modo señala que los gobiernos municipales priorizaran en sus planes municipales de desarrollo la estabilidad financiera que contribuya al crecimiento económico y al empleo.

La Ley de Planeación para el Desarrollo del Estado de Puebla, artículos 11, fracciones I y III; 12 fracciones I y III; 27 fracción II; 28 fracción II; 31; 35 y 37. Determina dentro de las atribuciones de los Ayuntamientos y de los Presidentes Municipales: asegurar y vigilar la implementación del Sistema Estatal de Planeación Democrática; instruir la elaboración y aprobar el Plan Municipal de Desarrollo; en este sentido, se establece este instrumento como uno de los Documentos Rectores dentro del proceso de planeación por lo que se considera su carácter obligatorio para la Administración Pública Municipal; asimismo, dentro de la Ley se establece también los elementos con los que deben dar cumplimiento los Planes Municipales de Desarrollo, así como la estructura que deberán observar.

La Ley Orgánica Municipal, artículos del 101 al 113, donde se establece que la planeación municipal es obligatoria y debe llevarse a cabo como un medio para hacer más eficaz el desempeño de la responsabilidad de los Ayuntamientos, sus Dependencias y sus Entidades Administrativas, en relación con el desarrollo integral del Municipio. Dicha planeación se encauzará en función del Sistema Municipal de Planeación Democrática como conjunto de procedimientos y actividades mediante los cuales las Dependencias y Entidades de la Administración Pública Municipal, entre sí, y en colaboración con los sectores de la sociedad, toman decisiones para llevar a cabo en forma coordinada y concertada el proceso).

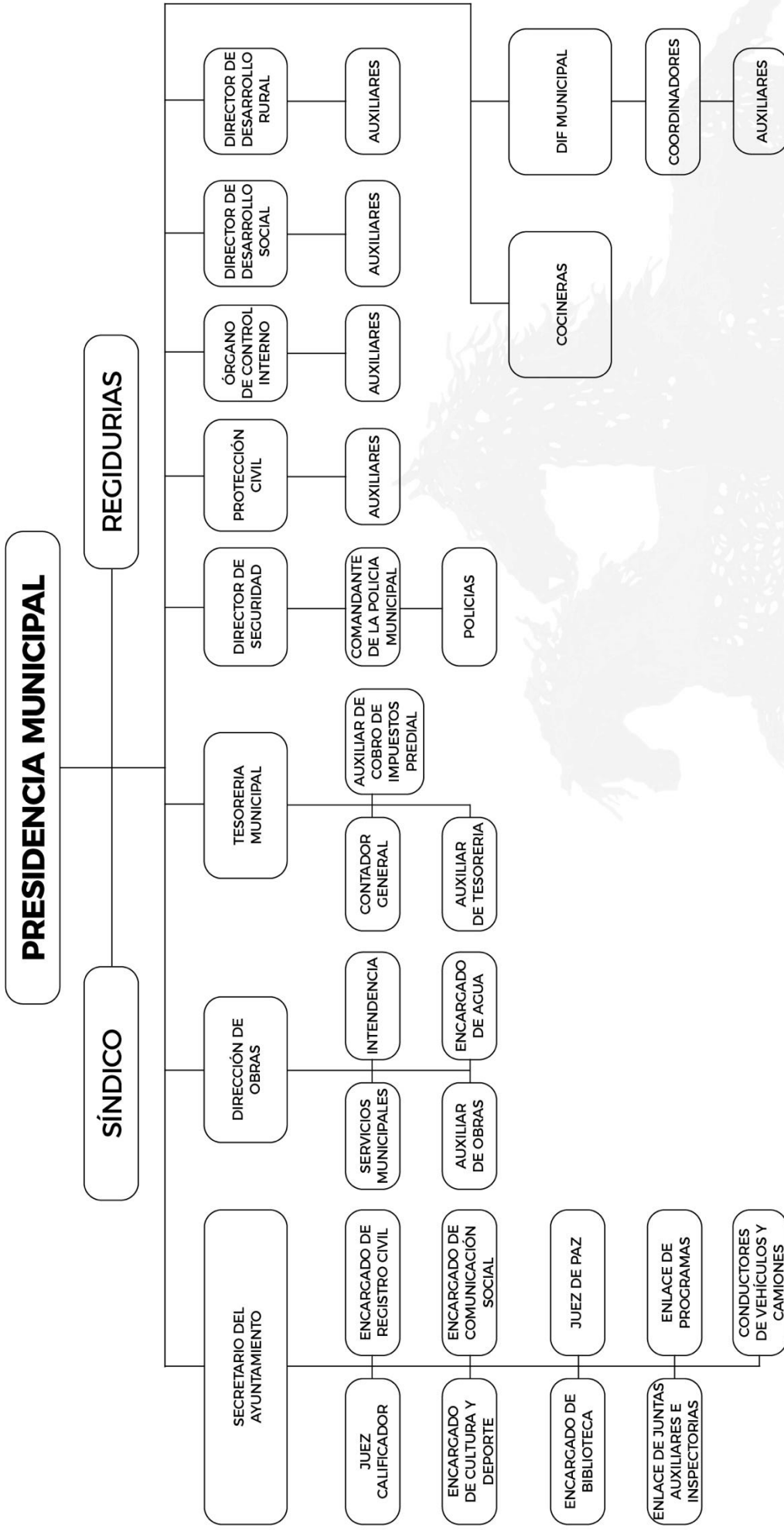

Datos generales del Municipio de Olintla

Nomenclatura

El nombre del municipio se forma de dos vocablos: Ullin (goma elástica, hule o caucho) y Tlan (junto o cerca)

Significado

"Cerca del hule" o "Donde hay árboles que producen esa goma".

Historia

Grupos totonacas y nahuas se establecieron en este territorio en la época prehispánica. En 1750, se encontraba bajo la jurisdicción de Zacatlán, para el año 1895 fue constituido como municipio libre.

Escudo



Localización

El Municipio de Olintla se localiza en la parte norte del estado de Puebla. Colinda, al Norte con Jopala, Hermenegildo Galeana, Ixtepec y el estado de Veracruz; al Este con Huehuetla y Caxhuacan; al Sur con Hueytlalpan y Camocuautla; y al Oeste con Coatepec e Ixtepec.

Extensión territorial

Tiene una superficie de 63.05 kilómetros cuadrados, que lo ubica en el lugar 154 con respecto a los demás municipios del Estado.

Orografía. El municipio se localiza en la porción central del declive del Golfo, declive Septentrional de la Sierra Norte hacia la llanura Costera del Golfo de México, caracterizado por sus numerosas chimeneas volcánicas y lomas aisladas, el relieve del municipio es bastante accidentado e irregular; al Oriente se levanta una Sierra entre el río Tapayula y el Munal, presentando un alineamiento Norte-Sur que culmina en los cerros El Zopilote, Huangach y Laxtepela; sobre ella se asienta la comunidad de Olintla. Su descenso hacia los ríos que lo circundan es bastante pronunciado y presenta alturas superiores a los 1100 metros sobre el nivel del mar. Al Norte se localiza otra Sierra que penetra en el municipio

de Huehuetla; y al Centro éste presenta una serie de cerros aislados, como El Acaculco y el Tzutic. La altura del municipio oscila entre 160 y 1100 metros sobre el nivel del mar, presentando un declive general Sur-Norte.

Hidrografía. El municipio pertenece a la vertiente septentrional del Estado de Puebla, formada por las distintas cuencas parciales de los ríos que desembocan en el Golfo de México, y que se caracteriza por sus ríos jóvenes e impetuosos, con una gran cantidad de caídas.

Pertenece a la cuenca del río Tecolutla, y los ríos que lo recorren provienen de la Sierra Norte, destacando los siguientes: El río Tapayula; que recorre el Sureste de Sur a Norte sirviéndole de límite con el municipio de Coatepec, hasta unirse al Zun; a su paso además de recibir arroyos intermitentes, recoge las aguas de dos ríos originados en el cerro sobre el cual se asienta Chipahuatlán; el Caluhua y el Ixcatitaman. El río Zun baña el poniente en dirección Sureste-Norte, hasta unirse al Ajajalpan; en su paso recibe las aguas del río Pacuyuchuchut, y sirve de límite con el municipio de Hermenegildo Galeana.

El río Ajajalpan que baña el Noroeste y sirve de límite con Jopala, ya fuera del Estado se une al Tecolutla. El río Munal recorre de Sur a Norte el municipio en su recorrido además de 7 kilómetros por la parte central, hasta unirse al Ajajalpan.

El río Liayo, que nace en la porción meridional, recorre de Este a Oeste, sirviendo con el nombre de Tehuancate, como límite municipal con el municipio de Ixtepec más adelante se une al Zempoala, afluente del Tecolutla.

Los ríos Tapayola, Zun y Ajajalpan forman un límite continuo de más de 15 km con Coatepec, Hermenegildo Galeana y Jopala. También cabe mencionar la existencia de algunos acueductos sobre todo en Olintla y manantiales.

Gráfico de la Extensión territorial Municipal

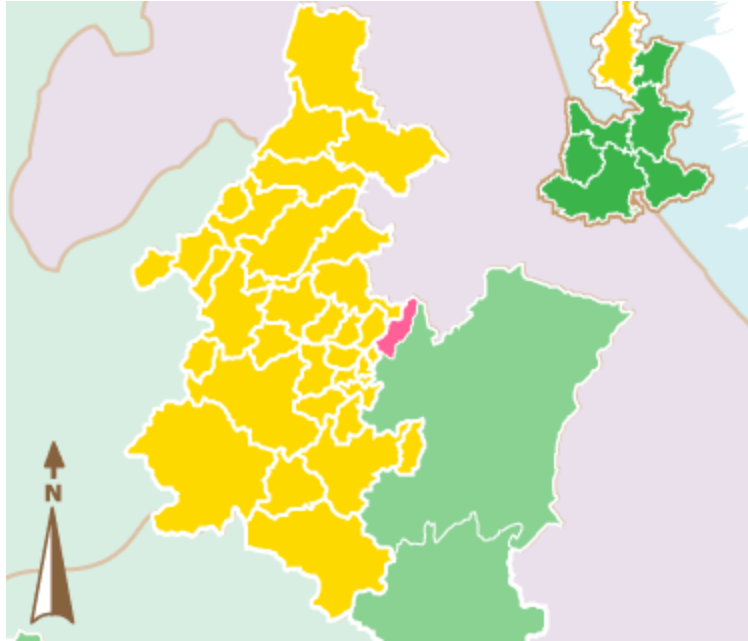

Mapa tomado de la Enciclopedia de Municipios, INAFED.

Atractivos Culturales y Turísticos

Monumentos Históricos

Entre los monumentos más destacados se encuentran el templo parroquial dedicado a San José, santo patrón del pueblo.



Foto del templo parroquial dedicado a San José.

Lugares turísticos

Las grutas de Olinteutli, de difícil acceso, pero muy hermosas. Existen centros turísticos con pozas de agua; hay ríos, bosques y lagunas; miradores como “El Pasamanos”. La cueva del tigre, y zonas arqueológicas como la “Fábrica” y otras ocultas en el río de Zum,



Foto del mirador “El Pasamanos”..

Fiestas, Danzas y Tradiciones

El 19 de marzo es la fiesta patronal, se celebra con procesiones y danzas. El 12 de diciembre durante la celebración de Nuestra Señora de Guadalupe de levanta el ‘palo volador’ para las danzas de los ‘Quetzalines’, ‘Tejedores’ y ‘Huehues’. Asimismo, se celebra el Día de Muertos, Semana Santa, y la fiesta del sembrador en enero y junio.

Artesanías

Tallado de madera, bordados, fabricación de muebles en cedro, alfarería y tejidos de lana..

Trajes típicos: La mujer de Olintla usa falda negra larga, blusa blanca, rebozo o chal; el hombre usa camisa y calzón de manta, sombrero de palma, huaraches de correa y machete de cinta.

Gastronomía

Alimentos: Se elabora tixmole de pollo, tamales, barbaco, mole de siembra, jamoncillo y conservas. Respecto a las bebidas, es típico el Win con jugo de naranja o con cáscara con miel y con limón.

Diagnóstico Municipal

El municipio de Olintla cuenta con una población de 11,993 habitantes que representan el 0.18% de la población estatal, de los cuales, 6,158 son mujeres que representan 51% y 5,835 son hombres, que representan el 49% de la población municipal.

Población	En el municipio
Población total	11993
Población masculina	5,835
Población femenina	6,158
Población urbana	0
Población rural	11,993
Población de 0 a 14 años	3,862
Población de 15 a 64 años	6,685
Población de 65 años y más	1,446
Porcentaje de la población de 3 años y más que habla lengua indígena	86.24
Densidad de población (Personas por km2)	191.64
Superficie Territorial	62.58 km ²
Vehículos de motor registrados en circulación	128
Fuente: INEGI. Encuesta Intercensal, 2015. INEGI. Censo de Población y Vivienda, 2010. SFA. Subsecretaría de Planeación; Dirección de Estadística e información; Elaboración propia con base en datos proporcionadas por el INEGI. Encuesta Intercensal, 2015 y Cartografía para la Encuesta Intercensal, 2015.	

Total de pobladores por género

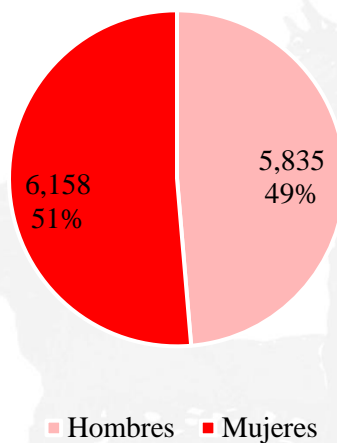

Gráfica de elaboración propia, a partir de datos de la población municipal

Edades de los pobladores

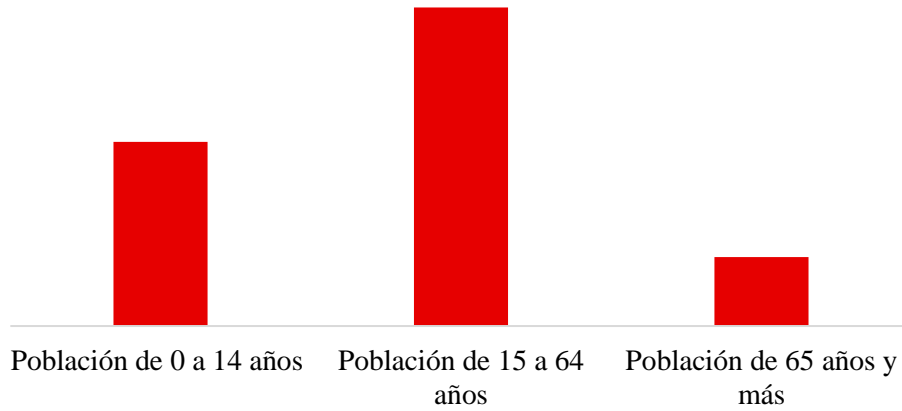

Gráfica de elaboración propia, a partir de datos de la población municipal

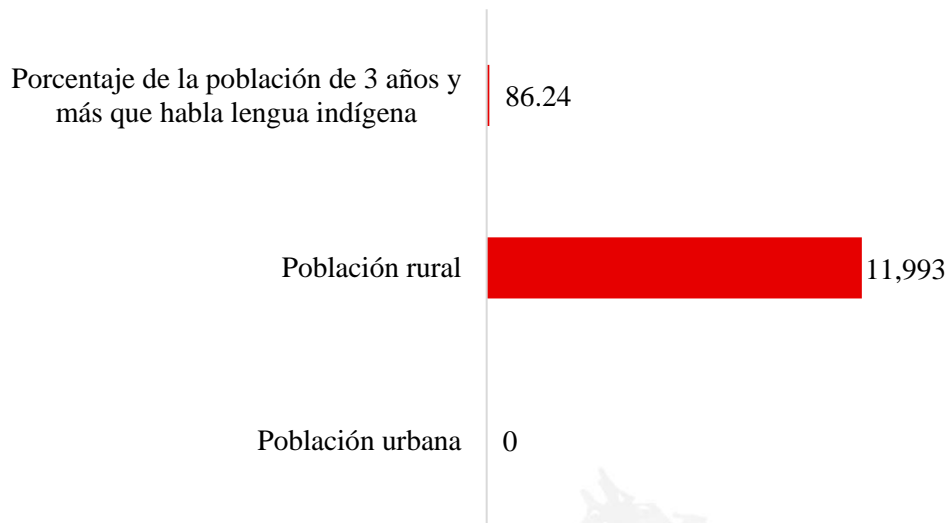

Gráfica de elaboración propia, a partir de datos de la población municipal

El municipio cuenta con las localidades de Olintla, Vicente Guerrero, Chipahuatlán, Lacapan Camallagne, Santa Catarina, Pumacachochuchut, Dimas López, Bibiano Hernández, Ignacio Zaragoza, Lkuyum Chuchut, La Libertad, Caztín, Scontamán, Pasuanca, Sujat, Xpiyut, Las Lajas, San Pedro, Sutic, Santa Bárbara, Talpan, Mocot, Lekaschquigüe, El Durazno, El Guayabo, Zun Reforma, Olintla, Sanganat, El Arenal, Khallán, Ixcatitaman.

Respecto al tema de la Salud, un porcentaje de 91.04 de los pobladores se encuentra afiliado a servicios de salud. La tasa de mortalidad es de 5.49%, y de mortalidad infantil de 7.87%. Hay 7 unidades de consulta médica externa.

Salud	
Porcentaje de población afiliada a servicios de salud	91.04
Tasa de mortalidad	5.49
Tasa de mortalidad infantil	7.87
Fuente: INEGI. Encuesta Intercensal, 2015. SFA. Subsecretaría de Planeación; Dirección de Estadística e Información; Elaboración propia con base en datos proporcionados por el INEGI. Estadísticas de Mortalidad; y CONAPO. Proyecciones de Población por Entidad Federativa 2010-2050, 2016. SFA. Subsecretaría de Planeación; Dirección de Estadística e Información; Elaboración propia con base en datos proporcionados por el INEGI; Estadísticas de Natalidad y Mortalidad, 2016.	

Unidades médicas	
Consulta externa	7
Hospitalización especializada	0
Hospitalización general	0
Fuente: INEGI. Anuario estadístico y geográfico de Puebla, 2017.	

En el ámbito educativo, hay 2,664 pobladores analfabetas. Existen 49 escuelas en el municipio, 13 de nivel preescolar, 20 de primaria, 8 de secundaria y 8 de bachillerato general.

Educación	
Población analfabeta	2,664
Grado promedio de escolaridad	5
Total de Escuelas	49
Preescolar	13
Primaria	20
Secundaria	8
Bachillerato general	8
Bachillerato tecnológico y niveles equivalentes	0
Fuente: INEGI. Censo Nacional de Población y Vivienda, 2020.	

El grado de Marginación, de Rezago Social y de Intensidad Migratoria se considera Muy Alto. Mientras que el grado de Desarrollo Humano es Medio.

Indicadores sociales	
Grado de Marginación	Muy alto
Grado de Desarrollo humano	Medio
Grado de Rezago social	Muy alto
Grado de Intensidad migratoria	Muy bajo
Fuente: CONAPO. Índice de Marginación, 2015. PNUD. Informe sobre Desarrollo Humano, 2010. CONEVAL. Índice de Rezago Social, 2015.	

De acuerdo con datos de Conapo y Coneval, el municipio de Olintla cuenta con 10,652 habitantes en índice de pobreza, lo que representa 90%. Hay 5,533 habitantes en pobreza extrema (46.75%) y 5,119 en pobreza moderada (43.25%).

Medición de la pobreza	Población	Porcentaje
Pobreza total	10,652	90
Pobreza extrema	5,533	46.75
Pobreza moderada	5,119	43.25
CONAPO. Índice de Intensidad Migratoria, 2010. CONEVAL. Medición de la pobreza. Indicadores de pobreza por municipio, 2020.		

Medición de la pobreza

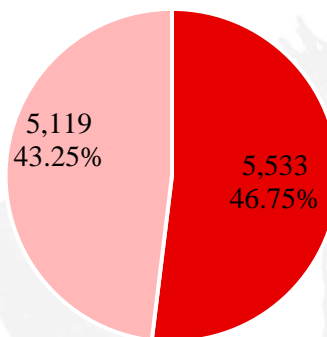

■ Pobreza extrema ■ Pobreza moderada

Gráfica de elaboración propia, a partir de datos sobre medición de pobreza municipal.

Sobre la cobertura de servicios básicos en la vivienda, 70.76% de los habitantes dispone de drenaje y 95.21% cuenta con electricidad.

Cobertura de servicios básicos en vivienda

Viviendas particulares habitadas	2,774
Disponen de agua entubada	22.82%
Disponen de drenaje	70.76%
Disponen de electricidad	95.21%
Con piso de tierra	15.93%

Fuente: INEGI. Encuesta Intercensal, 2015.

Cobertura de Servicios Básicos

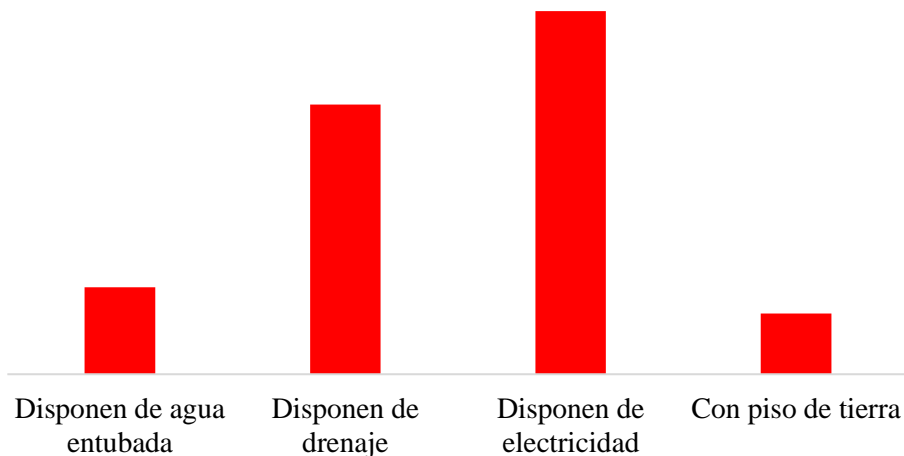

Gráfica de elaboración propia, a partir de datos de cobertura de servicios básicos.

Hay 3,482 pobladores con algún empleo u ocupación, es decir, 29% de la población municipal, de los cuales, 2,856 son hombres (82%) y 626 mujeres (18%). Entre los habitantes ocupados, el principal sector en el que se desempeñan es el primario con 62.52%, seguido del secundario y el terciario, con 15.11% y 6.55%, respectivamente.

Economía	
Población ocupada	3,482
Hombres	2,856
Mujeres	626
Sector primario	62.52%
Sector secundario	15.11%
Sector terciario	6.55%
Unidades económicas	180
Producción Bruta Total (Millones de pesos)	13

Fuente: INEGI. Censo Nacional de Población y Vivienda, 2020. 19/ INEGI. Censos Económicos, 2014.

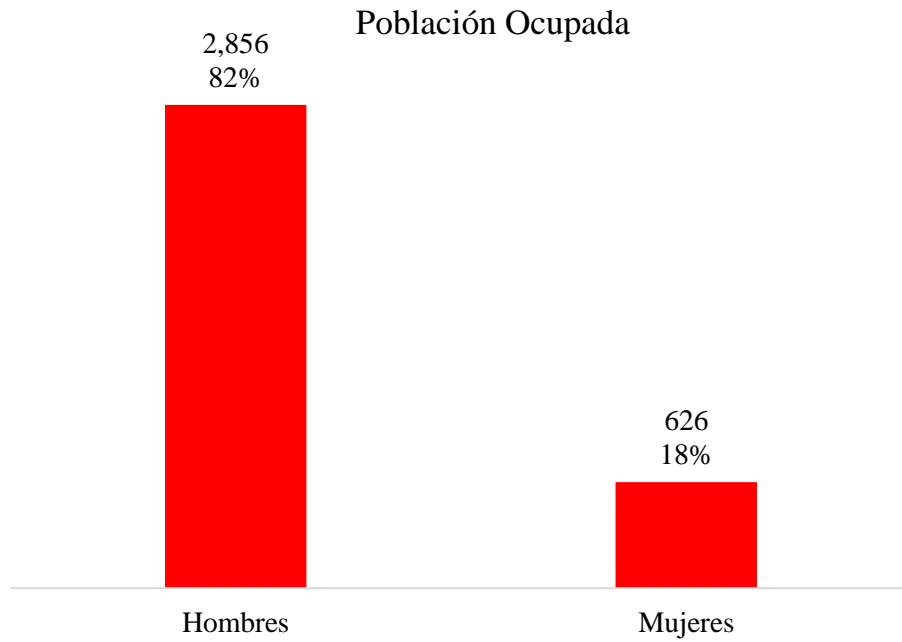

Gráfica de elaboración propia, a partir de datos de la economía municipal.

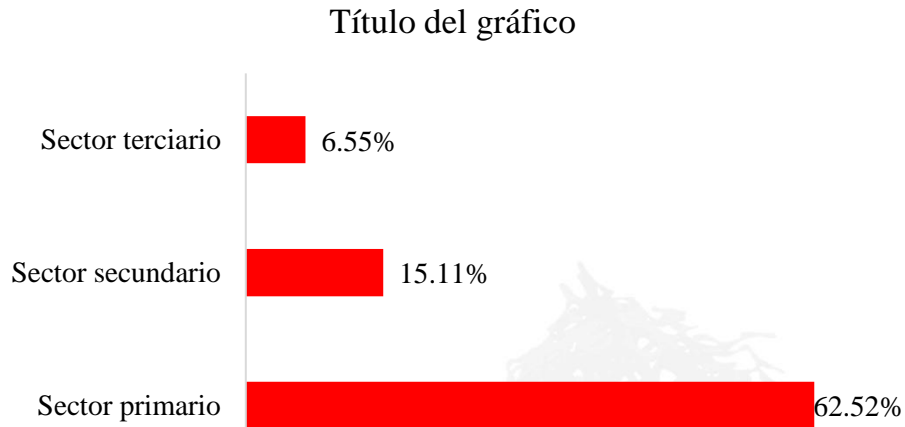

Gráfica de elaboración propia, a partir de datos de la economía municipal.

Sondeo Municipal

Se llevó a cabo un sondeo en el municipio de Olintla, con el fin de recopilar información para conocer el grado de satisfacción de la población respecto a la gestión del Ayuntamiento.

A través de encuestas aplicadas en las localidades de Olintla, Chipahuatlán, Vicente Guerrero y Lacapan Camallagne, se realizaron 200 muestras distribuidas de manera proporcional mujeres y hombres dentro del intervalo de edad de 20 a 40 años. De acuerdo con los resultados, se da por sentado un nivel de confiabilidad de 95%.

Cuestionarios aplicados por localidad

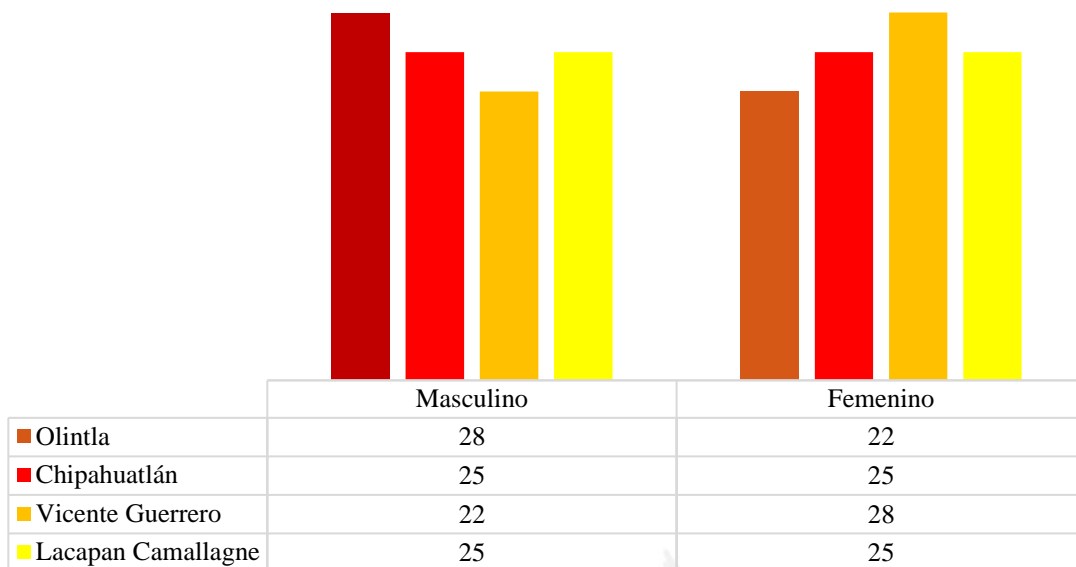

Gráfica de elaboración propia, a partir del Sondeo Municipal.

Edades de los encuestados

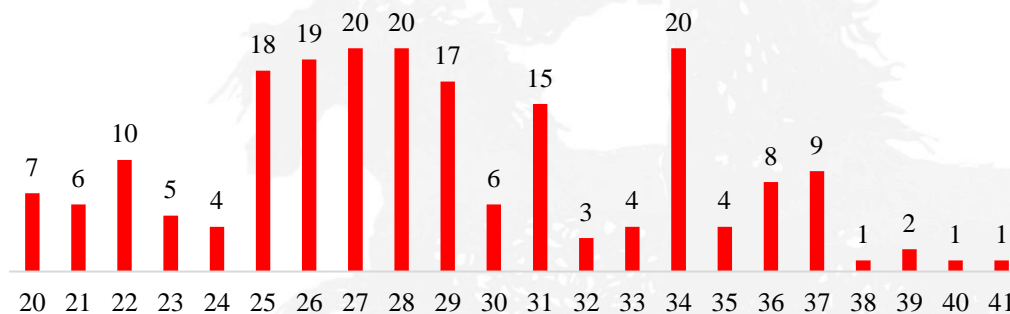

Gráfica de elaboración propia, a partir del Sondeo Municipal

¿A que se dedica?

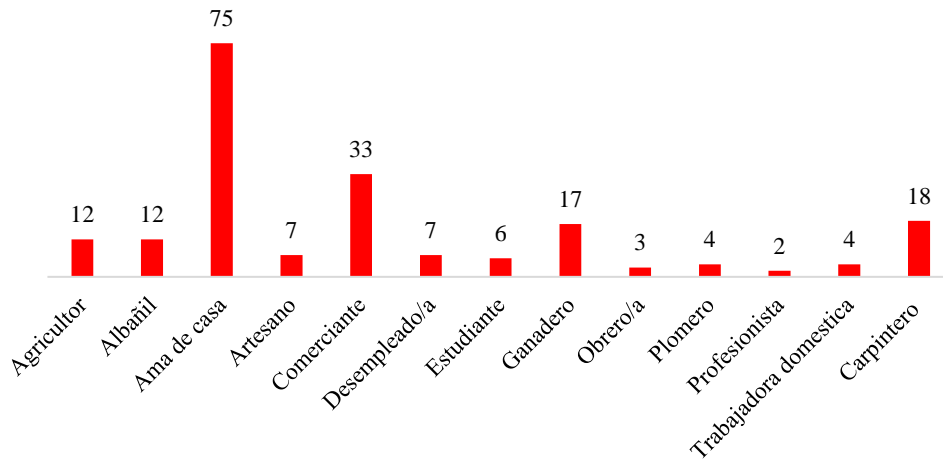

Gráfica de elaboración propia, a partir del Sondeo Municipal.

Se les preguntó a los encuestados si ha realizado algún trámite en el Ayuntamiento durante el año 2020, donde 57% respondió que SÍ, equivalente a 114 habitantes; y 43% señaló que NO ha llevado a cabo algún trámite, es decir, 86 encuestados.

¿Ha realizado tramites en el H. Ayuntamiento en el último año?

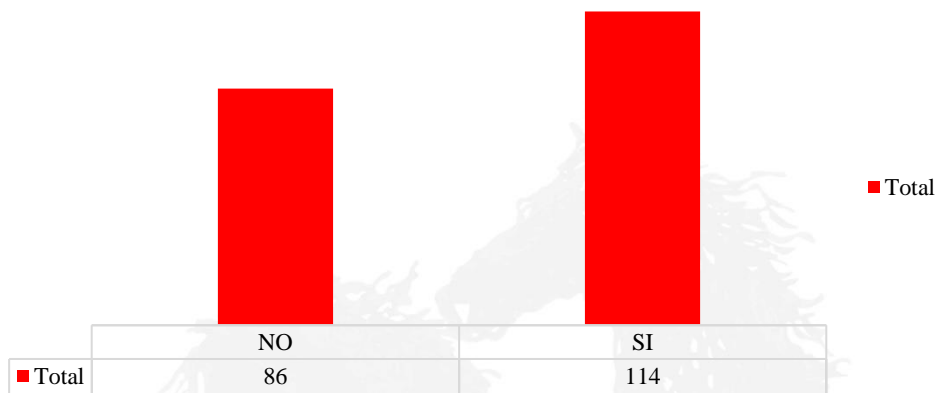

Gráfica de elaboración propia, a partir del Sondeo Municipal.

Sobre los beneficios que ha recibido la localidad en el último periodo de gobierno, los encuestados la calificaron en su mayoría como mala (44%) y regular (40%). Mientras que solo 16% la calificó como buena.

¿Qué calificación le da a los beneficios que ha recibido la localidad en el último periodo de gobierno?



Gráfica de elaboración propia, a partir del Sondeo Municipal.

Respecto a los beneficios recibidos de manera individual, la mayoría de los encuestados seleccionó la calificación regular, representando 46% de las respuestas. Mala obtuvo 32.5% y Buena, 21.5%.

¿Qué calificación le das a los beneficios recibidos de manera individual en el último periodo de gobierno?

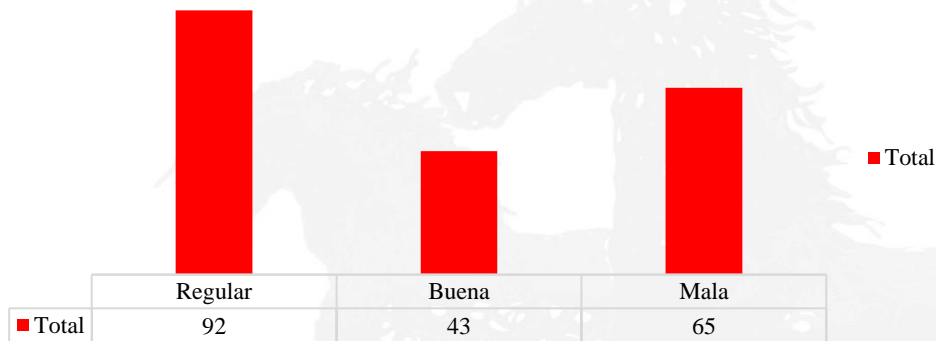

Gráfica de elaboración propia, a partir del Sondeo Municipal.

La atención recibida en las oficinas municipales fue calificada como mala por 106 de los encuestados, lo que representa 53%. Mientras que regular recibió 63 votos (31.5%) y buena 31 votos (15.5%).

¿Qué calificación le da a la atención recibida en las oficinas municipales?

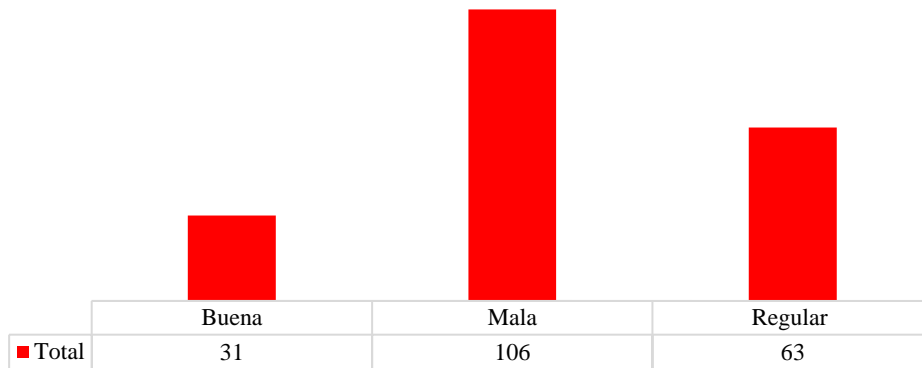

Gráfica de elaboración propia, a partir del Sondeo Municipal.

Sobre la existencia de algún apoyo por parte del gobierno, la mayoría de los entrevistados (103) contestó que NO cuentan con éste, lo que representa 51.5%. Mientras que 97 respondieron que SÍ tienen algún tipo de apoyo gubernamental, lo que simboliza 48.5%.

¿Usted o alguno de sus familiares cuenta con algún apoyo del gobierno?

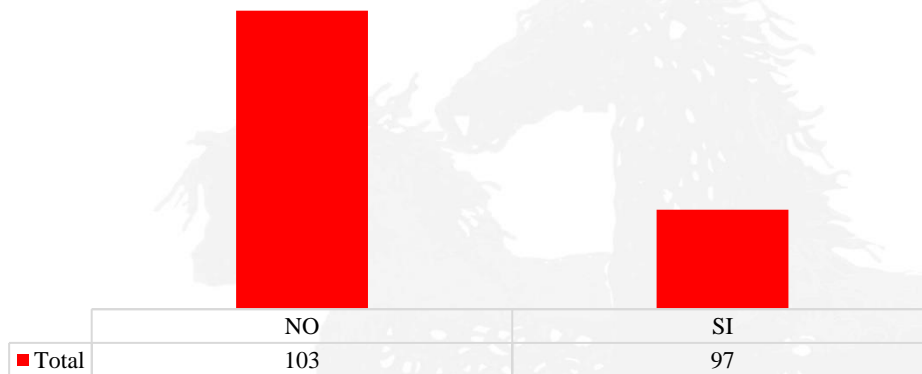

Gráfica de elaboración propia, a partir del Sondeo Municipal.

La pregunta acerca de si han solicitado apoyo por parte del Ayuntamiento en temas como faenas, fiestas patronales o protección civil, recibió 51% de respuestas negativas y 49% de respuestas positivas.

¿Usted o alguno de sus familiares ha solicitado apoyo del municipio en temas comunitarios como faenas, fiestas patronales o protección civil?

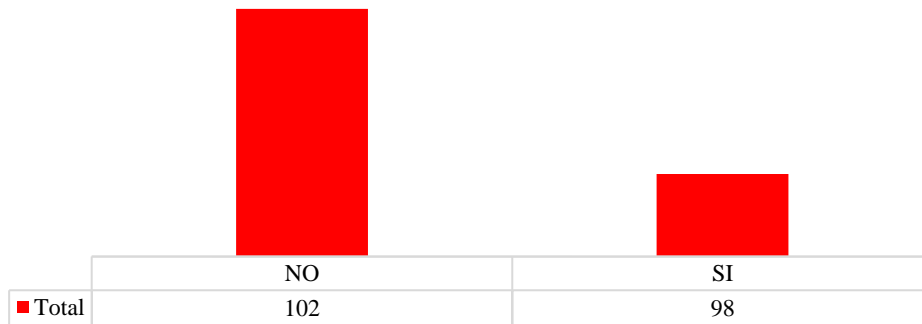

Gráfica de elaboración propia, a partir del Sondeo Municipal.

La mayoría de los encuestados (65%) dijo haber solicitado apoyo de la seguridad pública, de manera directa o algún familiar de estos.

¿Usted o algún familiar ha solicitado apoyo de la seguridad pública?

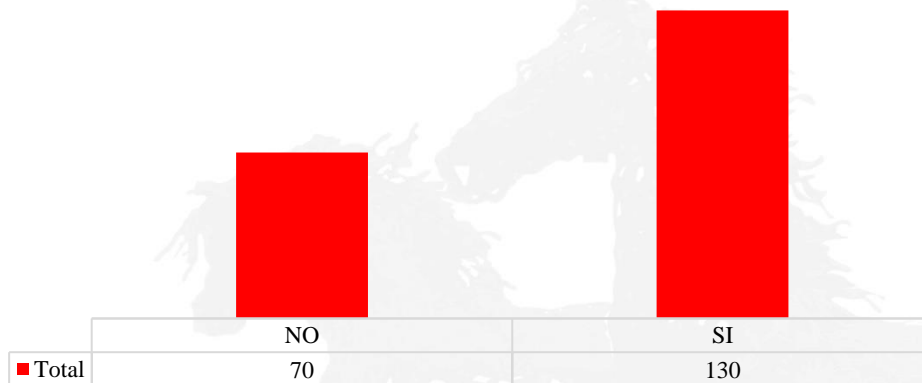

Gráfica de elaboración propia, a partir del Sondeo Municipal.

Un 41.5% de los encuestados le asignó una calificación de 8 a los servicios públicos municipales. El 20.5% los calificó con 5; 15%, con calificación de 6, y 12% le asignó la calificación de 7.

¿Qué calificación le da a los servicios públicos municipales?

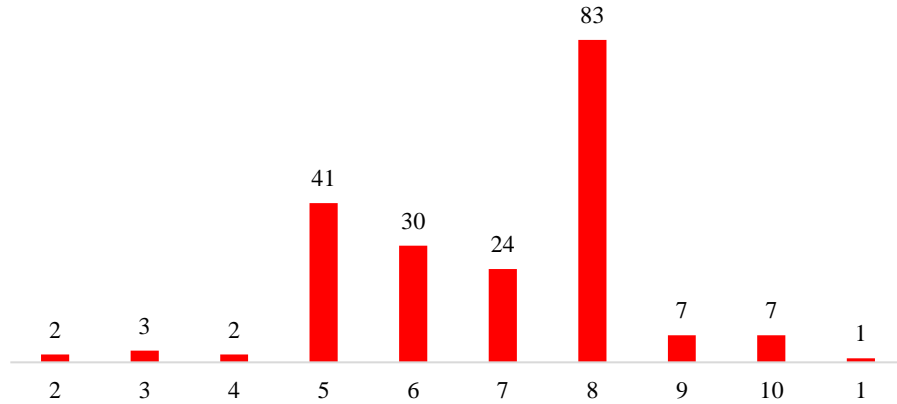

Gráfica de elaboración propia, a partir del Sondeo Municipal.

De los encuestados, 109 respondieron NO haber colaborado con la autoridad municipal, ya sea directamente o algún familiar, en la planeación, gestión de obras o trámites, representando 54.5%.

¿Usted o alguno de sus familiares ha colaborado con el H. Ayuntamiento en alguna actividad comunitaria como la planeación municipal, gestión de obras o tramites?



Gráfica de elaboración propia, a partir del Sondeo Municipal.

Asimismo, la mayoría (54.5%) respondió que NO colaboraría con el Ayuntamiento en la implementación de acciones, si la autoridad se los solicita. El restante 45.5% señaló que SÍ participaría (91 encuestados).

Si el H. Ayuntamiento se lo solicita, ¿Colaboraría con la administración para implementar acciones en el municipio?

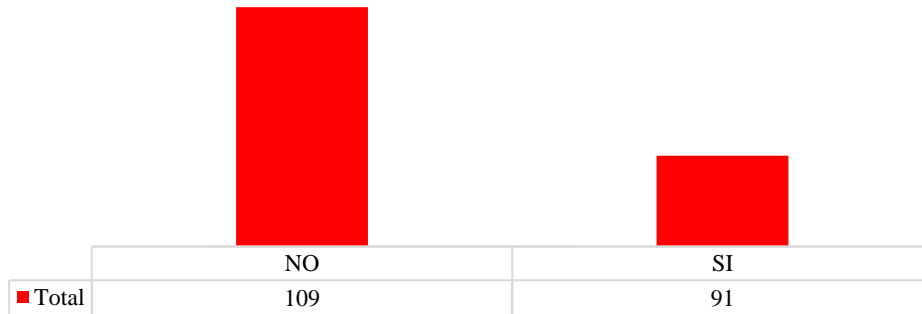

Gráfica de elaboración propia, a partir del Sondeo Municipal.

La mayoría de los encuestados dijo que SÍ conoce los proyectos que fueron planteados en campaña por el actual Ayuntamiento (56.5%). Mientras que 43.5% respondió NO tener conocimiento.

¿Conoce los proyectos planteados en campaña por el actual H. Ayuntamiento?

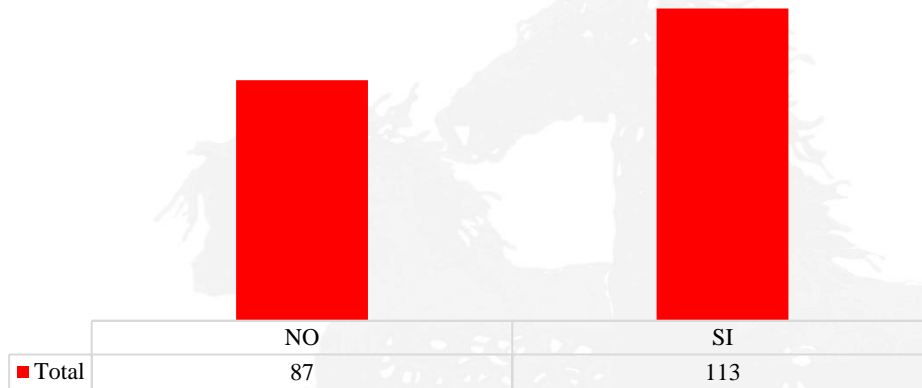

Gráfica de elaboración propia, a partir del Sondeo Municipal.

Sobre los rubros en que debería invertir la actual administración municipal, 71 de los encuestados señaló Seguridad Pública, representando 35.5%. Servicios Públicos fue el segundo sector más referido con (14.5%), seguido de Salud 12.5%, Vivienda (9.5%); Educación (8.5%); Vías de Comunicación (9%); Apoyos Económicos (3.5%); Apoyos al Campo y Turismo, con 3% y 3.5% respectivamente y por último Talleres de Capacitación, con 0.5%.

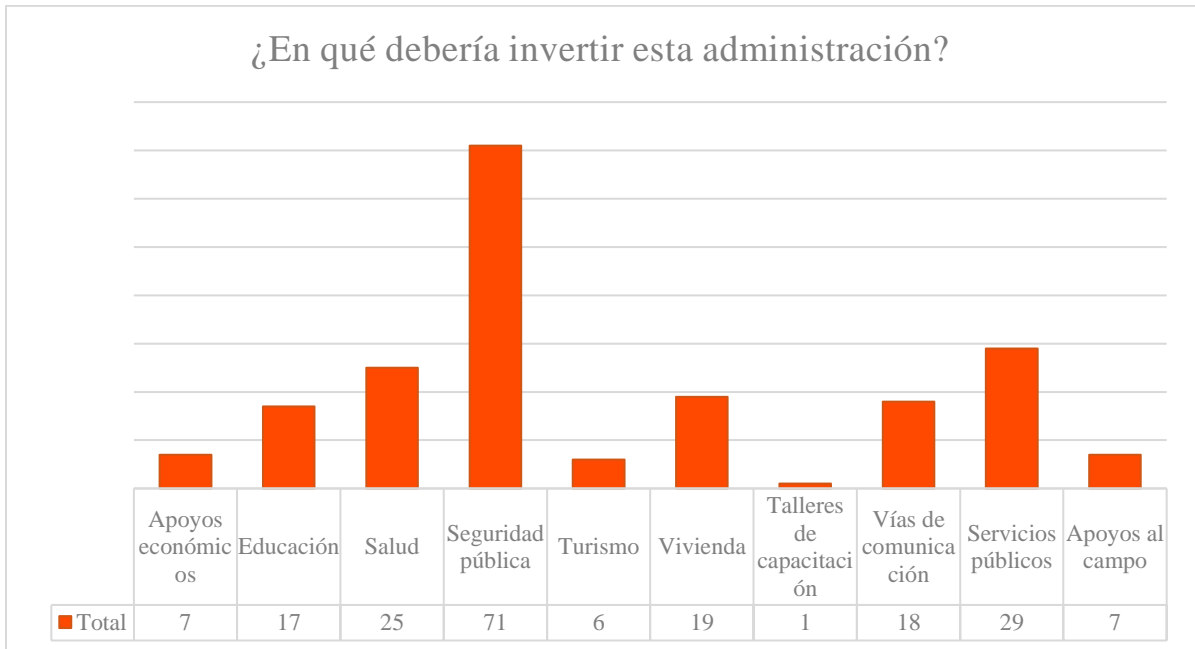

Gráfica de elaboración propia, a partir del Sondeo Municipal.

Árboles de problemas y soluciones

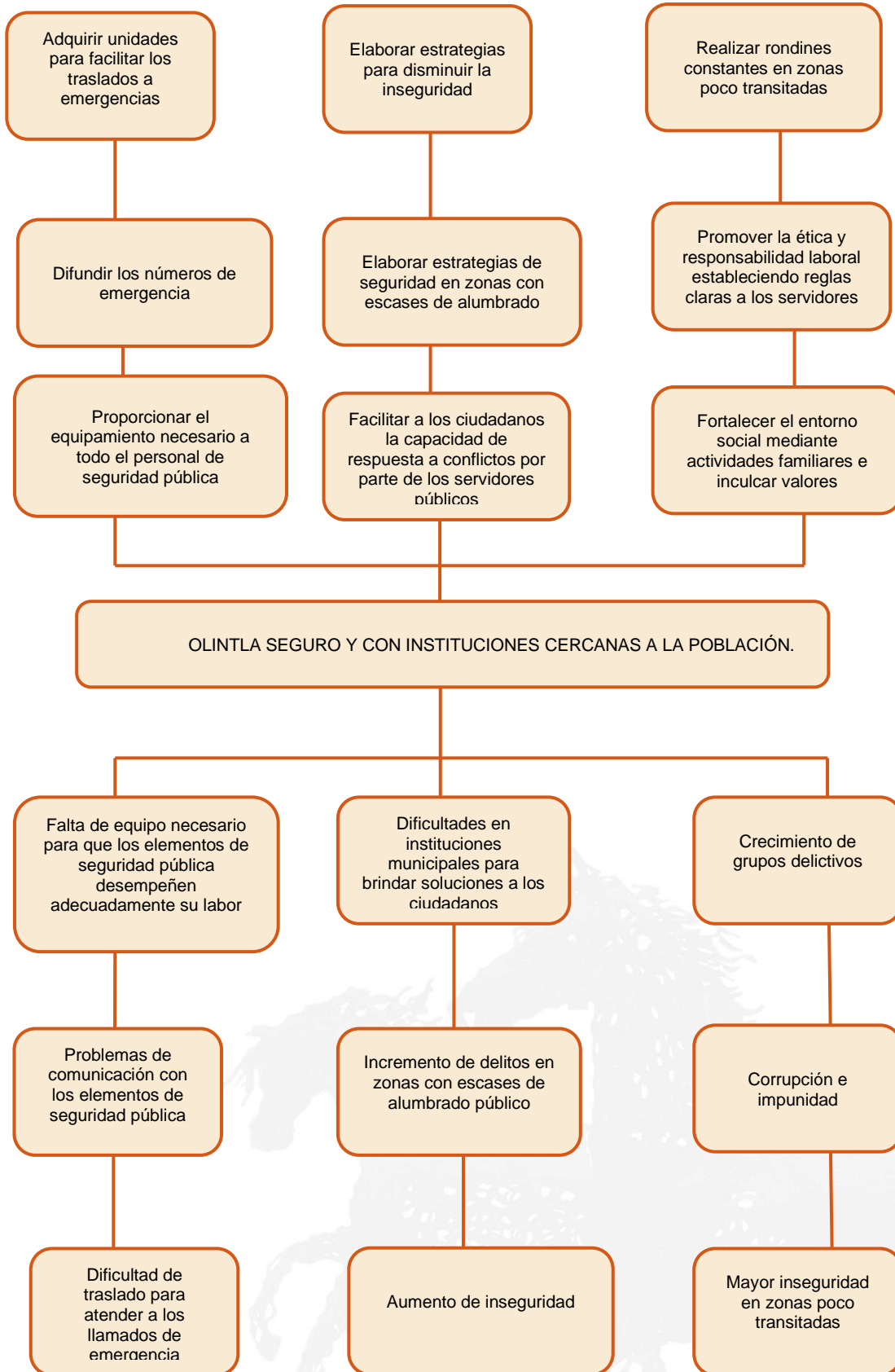

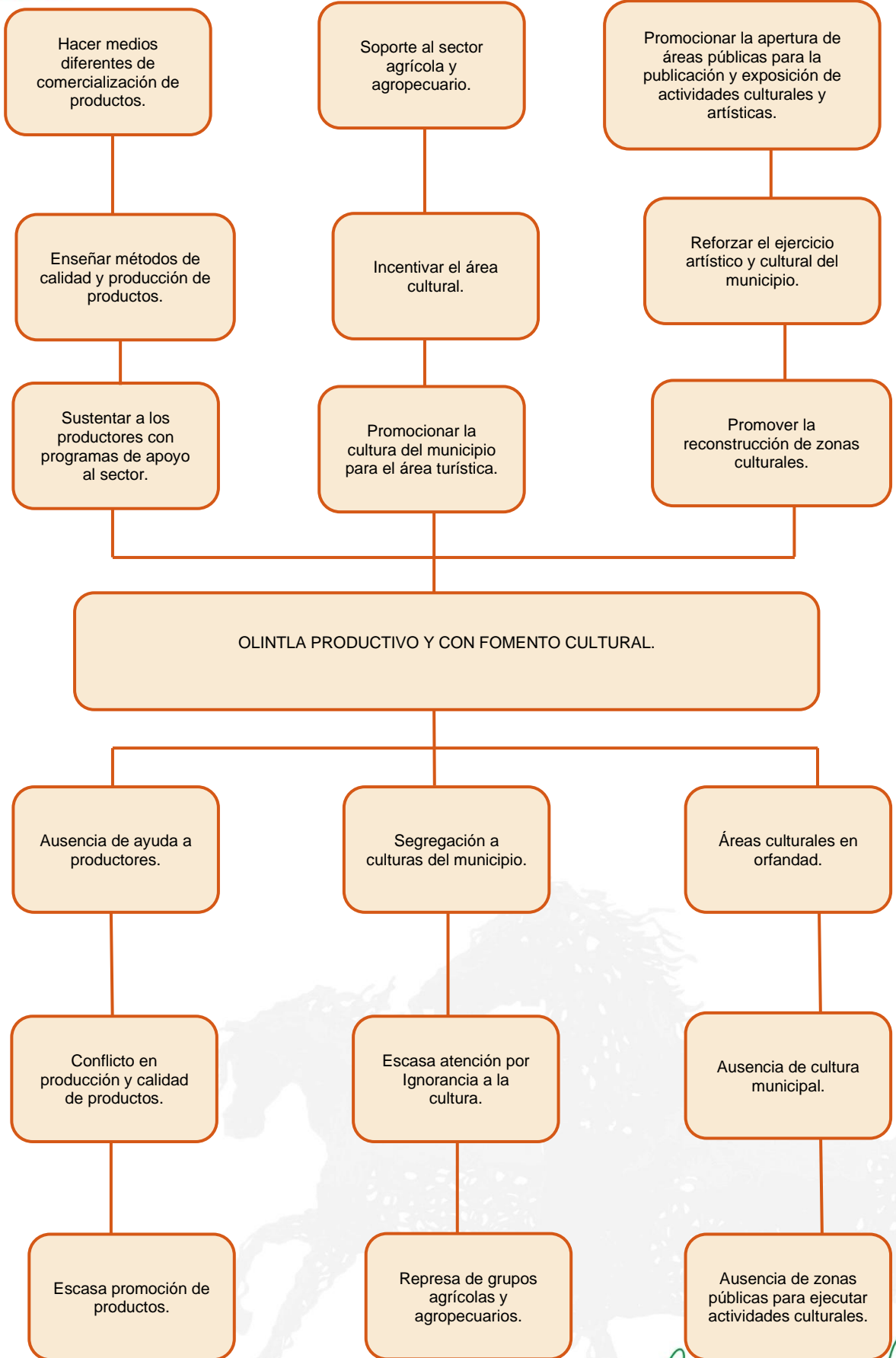

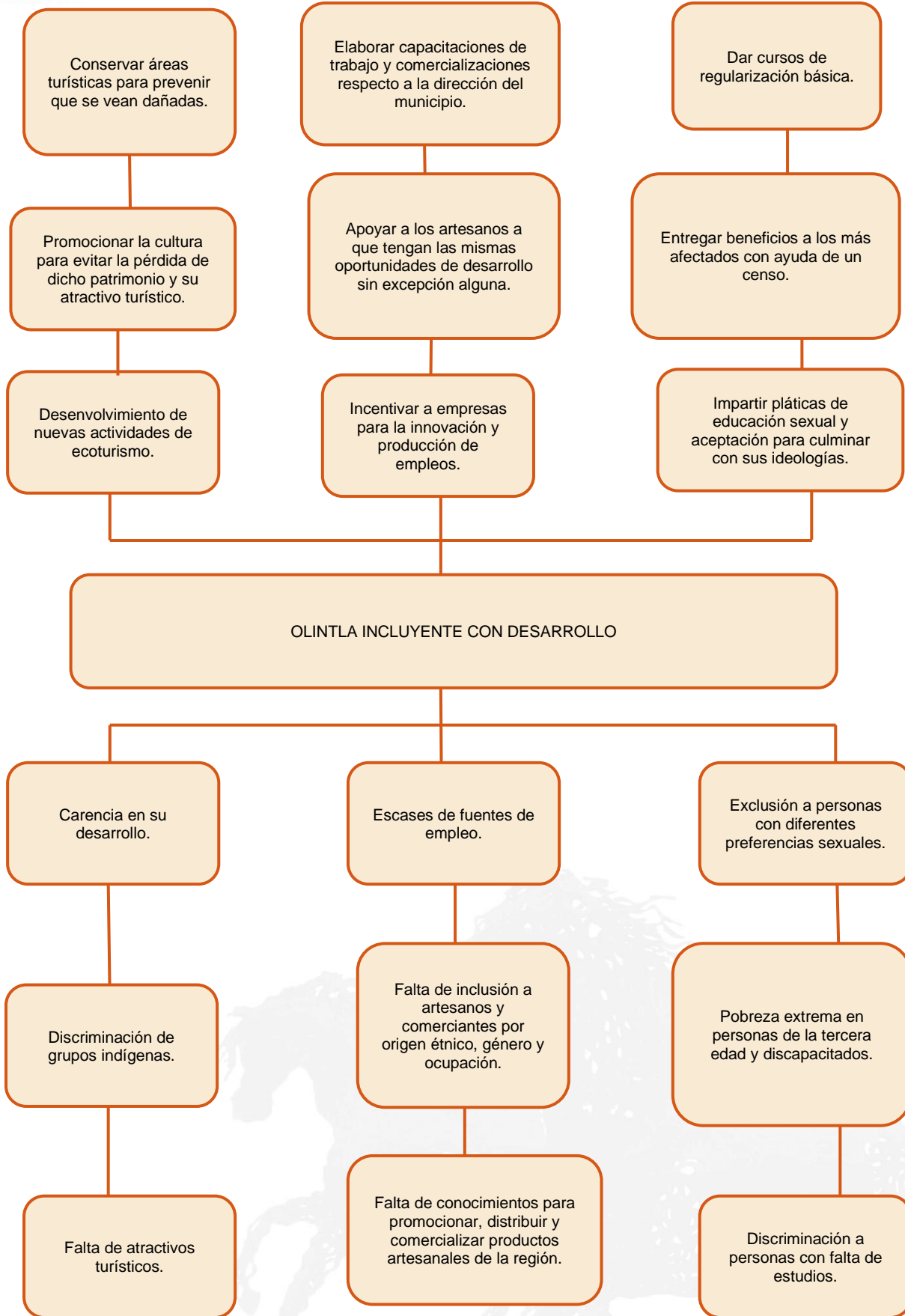

Alineación a los instrumentos de Planeación

Plan Municipal de Desarrollo	Plan Estatal de Desarrollo	Plan Nacional de Desarrollo	Objetivos del Desarrollo Sostenible
<p>Eje 1: Olintla seguro y con instituciones cercanas a la población</p>	<p>Eje 1: <i>“Seguridad pública, justicia y estado de derecho”</i> Estrategia 1, 2, y 3.</p> <p>Eje Especial: <i>“Gobierno democrático innovador y transparente”</i> Estrategia 1, 2 y 3.</p>	<p>Eje 1: <i>“Política y gobierno”</i> Objetivo 1.1, 1.2, 1.4 y 1.5.</p> <p>Eje 2: <i>“Política social”</i> Objetivo 2.3 y 2.7</p> <p>Eje 3: <i>“Economía”</i> Objetivo 3.2</p>	<p>Objetivo No. 5: <i>“Igualdad de género”</i> Meta 5.1, 5.2, 5.4, 5.5 y 5.c</p> <p>Objetivo No. 10: <i>“Reducción de las desigualdades”</i> Meta 10.2</p> <p>Objetivo No. 11: <i>“Ciudades y comunidades sostenibles”</i> Meta 11.1, 11.2, 11.7 y 11.a</p> <p>Objetivo No. 16: <i>“Paz, Justicia e Instituciones Sólidas”</i> Meta 16.1, 16.3, 16.7, 16.10 y 16.a</p>
<p>Eje 2: Olintla productivo y con fomento cultural.</p>	<p>Eje 2: <i>“Recuperación del campo poblano”</i>, Estrategia 1 a la 4.</p> <p>Eje 3: <i>“Desarrollo económico para todas y todos”</i> Estrategia 1 y 2</p> <p>Eje 4: <i>“Disminución de las desigualdades”</i>, Estrategia 1 y 2.</p>	<p>Eje 2: <i>“Política social”</i> Objetivo 2.2.</p> <p>Eje 3: <i>“Economía”</i>, Objetivos 3.6 y 3.12.</p>	<p>Objetivo No. 2: <i>“Hambre cero”</i> Meta 2.1 y 2.2</p> <p>Objetivo No. 3: <i>“Salud y bienestar”</i> Meta 3.1, 3.2, 3.4, 3.b, 3.c y 3.d.</p> <p>Objetivo No. 4: <i>“Educación de calidad”</i> Meta 4.1, 4.3, 4.5, 4.6, 4.7 y 4.a.</p> <p>Objetivo No. 8: <i>“Trabajo Decente y Crecimiento Económico”</i>, Meta 8.2, 8.3, 8.5 y 8.9.</p> <p>Objetivo No. 9: <i>“Industria,</i></p>

			<p>Innovación e Infraestructura”, Meta 9.3 y 9.4</p> <p>Objetivo No. 16: “Paz, Justicia e Instituciones Sólidas” Meta 16.1 y 16.b.</p>
<p>Eje 3: Olintla incluyente con desarrollo.</p>	<p>Eje 4: “Disminución de las desigualdades”, Estrategia 1 y 2.</p> <p>Eje Especial: “Gobierno democrático innovador y transparente” Estrategia 2.</p>	<p>Eje 1: “Política y gobierno” Objetivo 1.4 y 1.11.</p> <p>Eje 2: “Política social” Objetivo 2.4 y 2.5.</p> <p>Eje 3: “Economía” Objetivo 3.10.</p>	<p>Objetivo No. 2: “Hambre cero” Meta 2.1 y 2.2</p> <p>Objetivo No. 3: “Salud y bienestar” Meta 3.1, 3.2, 3.4, 3.b, 3.c y 3.d.</p> <p>Objetivo No. 4: “Educación de calidad” Meta 4.1, 4.3, 4.5, 4.6, 4.7 y 4.a.</p> <p>Objetivo No. 5: “Igualdad de género” Meta 5.1, 5.2, 5.4, 5.5 y 5.c</p> <p>Objetivo No. 10: “Reducción de las desigualdades” Meta 10.2</p> <p>“Paz, Justicia e Instituciones Sólidas” Meta 16.1 y 16.b.</p>

Plan Municipal de Desarrollo

EJE 1 Olintla seguro y con instituciones cercanas a la población

ODS



PED Eje 1 Seguridad pública, justicia y estado de derecho	PND Eje 1 Política y gobierno
PED Eje E Gobierno democrático innovador y transparente	PND Eje 2 Política social
	PND Eje 3 Economía

Plan Municipal de Desarrollo

EJE 2 Olintla productivo y con fomento cultural.

ODS



PED Eje 2 Recuperación del campo poblano	PND Eje 2 Política social
PED Eje 3: Desarrollo económico para todas y todos	PND Eje 3 Economía
PED Eje 4 Disminución de las desigualdades	

Plan Municipal de Desarrollo

EJE 3 Olintla incluyente con desarrollo

ODS



PED Eje 4 Disminución de las desigualdades	PND Eje 1 Política y gobierno
PED Eje E Gobierno democrático innovador y transparente	PND Eje 2 Política social
	PND Eje 3 Economía

EJE 1: OLINTLA SEGURO Y CON INSTITUCIONES CERCANAS A LA POBLACIÓN

Objetivo: Establecer una policía municipal cercana a la gente y promover una administración transparente, mediante el fortalecimiento de las áreas municipales que garanticen la aplicación responsable de los recursos públicos.

Estrategia: Realizar acciones que mejoren la seguridad pública y los procesos administrativos del H. Ayuntamiento, para tener una administración responsable.

RESUMEN NARRATIVO (OBJETIVOS)	INDICADORES	FUENTES DE VERIFICACIÓN	TIEMPO DE EJECUCIÓN / VERIFICACIÓN	POBLACIÓN BENEFICIADA CON RESPECTO AL TOTAL DE LA POBLACIÓN	IMPACTO EN LA POBLACIÓN OBJETIVO	SUPUESTOS
FIN						
Establecer las bases para un desarrollo institucional municipal responsable, ejecutando acciones que propicien el uso eficiente de los recursos económicos del H. Ayuntamiento.	Estatus de la cuenta pública anual.	Auditoria superior del Estado de Puebla.	3 Años	100%	Todos los habitantes del municipio se verán beneficiados con la implementación de mejoras en los servicios públicos y de la atención de los servidores públicos.	Gestión eficaz de recursos complementarios para la ejecución de proyectos. Voluntad política y participación activa de funcionarios en capacitaciones y actividades.
PROPÓSITO						

RESUMEN NARRATIVO (OBJETIVOS)	INDICADORES	FUENTES DE VERIFICACIÓN	TIEMPO DE EJECUCIÓN / VERIFICACIÓN	POBLACIÓN BENEFICIADA CON RESPECTO AL TOTAL DE LA POBLACIÓN	IMPACTO EN LA POBLACIÓN OBJETIVO	SUPUESTOS
Implementar un programa de seguridad pública eficiente y una administración sana y transparente.	Cumplimiento promedio de los componentes / cumplimiento de los componentes en su totalidad X 100	Manuales de procedimientos Encuestas de satisfacción de los pobladores. Cuenta pública. Informes de gobierno.	3 Años	100%	Ya que todos los servicios prestados por el municipio son para todos los habitantes, estos últimos serán beneficiados, logrando darles una mejor calidad de vida en el ámbito cotidiano del municipio.	Gestión eficaz de proyectos para capacitación institucional. Coordinación entre instancias de los 3 órdenes de gobierno y entre gobierno y sociedad civil. Recursos disponibles para la implementación de las estrategias
COMPONENTES						
1) Programa de seguridad pública en equipamiento y capacitación implementado.	Promedio de porcentajes de actividades del componente 1 cumplidas / Promedio de	Dirección de seguridad pública. Informe de gobierno.	Anual	100%	Todos los habitantes del municipio se benefician al tener elementos de	Coordinación entre autoridades municipales, estatales y federales.

RESUMEN NARRATIVO (OBJETIVOS)	INDICADORES	FUENTES DE VERIFICACIÓN	TIEMPO DE EJECUCIÓN / VERIFICACIÓN	POBLACIÓN BENEFICIADA CON RESPECTO AL TOTAL DE LA POBLACIÓN	IMPACTO EN LA POBLACIÓN OBJETIVO	SUPUESTOS
	Porcentajes de actividades del componente 1 programadas X 100				seguridad mejor preparados.	Recursos presupuestales suficientes.
2) Programa de ampliación de la cobertura de los servicios municipales.	Promedio de porcentajes de actividades del componente 2 cumplidas / Promedio de Porcentajes de actividades del componente 2 programadas X 100	Subdirección de servicios municipales Encuesta ciudadana.	Anual	100%	La población en general se beneficia con un gobierno municipal participativo e incluyente.	Participación ciudadana activa. Comunicación social efectiva. Recursos presupuestales suficientes para implementar procesos y capacitaciones.
3) Programa de transparencia municipal.	Promedio de porcentajes de actividades del componente 3 cumplidas / Promedio de Porcentajes de	Auditoria Superior del Estado de Puebla. Informes de gobierno.	Anual	100%	El total de la población se beneficia al conocer las acciones del municipio y para el municipio.	Gestión eficaz de los ingresos.

RESUMEN NARRATIVO (OBJETIVOS)	INDICADORES	FUENTES DE VERIFICACIÓN	TIEMPO DE EJECUCIÓN / VERIFICACIÓN	POBLACIÓN BENEFICIADA CON RESPECTO AL TOTAL DE LA POBLACIÓN	IMPACTO EN LA POBLACIÓN OBJETIVO	SUPUESTOS
	actividades del componente 3 programadas X 100					
ACTIVIDADES						
Para Componente 1:						
Ciclos de capacitación de los elementos de seguridad pública	Número de elementos con examen de control de confianza aprobado / Número total de elementos X 100.	Dirección de seguridad pública	Mensual	100%	Todos los habitantes se benefician con cuerpos de seguridad mejor preparados.	Existen recursos para realizar las actividades. Participación activa de los funcionarios del municipio.
Inversión en equipo para seguridad pública	Monto de inversión realizada / Monto de inversión programada X100.	Informes de gobierno. Cuenta pública.	Mensual	100%	La población en general se beneficia con cuerpos de seguridad correctamente equipados para la	Aprobación de recursos en programas o instancias estatales y/o federales.

RESUMEN NARRATIVO (OBJETIVOS)	INDICADORES	FUENTES DE VERIFICACIÓN	TIEMPO DE EJECUCIÓN / VERIFICACIÓN	POBLACIÓN BENEFICIADA CON RESPECTO AL TOTAL DE LA POBLACIÓN	IMPACTO EN LA POBLACIÓN OBJETIVO	SUPUESTOS
					prevención y atención de delitos.	Coordinación efectiva entre órdenes de gobierno.
Implementar un programa de proximidad mediante operativos continuos.	Número de Operativos realizados en el año / Número de operativos programados X100	Policía municipal.	Mensual	100%	La ciudadanía en general se beneficia con más vigilancia en las calles del municipio.	Aprobación de recursos en programas o instancias estatales y/o federales. Coordinación efectiva entre órdenes de gobierno.
Establecer un programa municipal de prevención del delito.	Número de campañas de difusión realizadas / Número de campañas de difusión	DIF Policía municipal.	Mensual	100%	Todos los jóvenes se benefician con las pláticas impartidas.	Se cuenta con el apoyo de los educadores en las escuelas. Participación de servidores públicos.

RESUMEN NARRATIVO (OBJETIVOS)	INDICADORES	FUENTES DE VERIFICACIÓN	TIEMPO DE EJECUCIÓN / VERIFICACIÓN	POBLACIÓN BENEFICIADA CON RESPECTO AL TOTAL DE LA POBLACIÓN	IMPACTO EN LA POBLACIÓN OBJETIVO	SUPUESTOS
	programadas X100					Se cuenta con los recursos necesarios para llevar a cabo la acción.
Para Componente 2:						
Acciones de actualización institucional.	Número de capacitaciones a funcionarios realizadas / Número de capacitaciones a funcionarios programadas X100	Minutas y listas de asistencia de las sesiones y talleres. Constancias de participación y memoria fotográfica. Informe de gobierno	Mensual	100%	Toda la población del municipio se beneficia con funcionarios públicos mejor capacitados para la atención a la ciudadanía.	Existen recursos para realizar las actividades. Participación activa de los funcionarios del municipio. Coordinación con organismos del orden estatal.
Procesos municipales eficientes	Número de manuales operativos y	Informe por parte del	Mensual	100%	La población en el municipio se beneficia con	Asesoría especializada.

RESUMEN NARRATIVO (OBJETIVOS)	INDICADORES	FUENTES DE VERIFICACIÓN	TIEMPO DE EJECUCIÓN / VERIFICACIÓN	POBLACIÓN BENEFICIADA CON RESPECTO AL TOTAL DE LA POBLACIÓN	IMPACTO EN LA POBLACIÓN OBJETIVO	SUPUESTOS
	reglamentos realizados / Número de manuales operativos y reglamentos programados X 100	gobierno municipal. Contraloría			atención municipal eficiente.	Suficiencia presupuestal.
Para Componente 3:						
Programa de rendición de cuentas municipal.	Porcentaje de cumplimiento de las obligaciones en materia de transparencia reportado en la plataforma federal.	Informes de gobierno municipal	Mensual	100%	Mayor transparencia en el actuar del gobierno municipal se refleja como beneficio para los habitantes en general.	Participación ciudadana efectiva.
Programa para el eficiente cobro, manejo y aplicación de recursos.	Número de campañas de recaudación realizadas / Número de	Informe de gobierno	Mensual	100%	Toda la población se ve beneficiada con una recaudación general de	Participación activa de funcionarios públicos.

RESUMEN NARRATIVO (OBJETIVOS)	INDICADORES	FUENTES DE VERIFICACIÓN	TIEMPO DE EJECUCIÓN / VERIFICACIÓN	POBLACIÓN BENEFICIADA CON RESPECTO AL TOTAL DE LA POBLACIÓN	IMPACTO EN LA POBLACIÓN OBJETIVO	SUPUESTOS
	campañas de recaudación programadas X 100	Listas de asistencia a capacitaciones.			impuestos municipales, lo que se traduce en mejoras en servicios para ellos.	Recursos presupuestales suficientes.
Implementar el Plan Anual de Evaluación al desempeño.	Número de evaluaciones realizadas / Número de evaluaciones programadas X100.	Contraloría Tesorería Órgano interno de control	Anual	100%	Todos se benefician con la evaluación al desempeño de la administración.	Asesoría especializada adecuada.

EJE 2: OLINTLA PRODUCTIVO Y CON FOMENTO CULTURAL

Objetivo: Apoyar las actividades productivas, económicas y ambientales con la participación conjunta de productores y gobierno.

Estrategia: Establecer un programa de fomento a la producción permanente mediante apoyo a los productores para la obtención de apoyos y capacitaciones siempre cuidando el medio ambiente.

RESUMEN NARRATIVO (OBJETIVOS)	INDICADORES	FUENTES DE VERIFICACIÓN	TIEMPO DE EJECUCIÓN / VERIFICACIÓN	POBLACIÓN BENEFICIADA CON RESPECTO AL TOTAL DE LA POBLACIÓN	IMPACTO EN LA POBLACIÓN OBJETIVO	SUPUESTOS
FIN						
Incentivar una mejor calidad de vida en los habitantes del municipio mediante el apoyo a los distintos sectores económicos.	Número de unidades económicas en el municipio	CEIGEP	3 Años	100%	La situación económica de todas las familias del municipio se ve mejorada, gracias a los distintos programas de apoyo.	Alto nivel de participación de pobladores y autoridades. Facilitar información por los medios posibles. Inversión eficaz de los recursos gestionados por autoridades.
PROPÓSITO						

RESUMEN NARRATIVO (OBJETIVOS)	INDICADORES	FUENTES DE VERIFICACIÓN	TIEMPO DE EJECUCIÓN / VERIFICACIÓN	POBLACIÓN BENEFICIADA CON RESPECTO AL TOTAL DE LA POBLACIÓN	IMPACTO EN LA POBLACIÓN OBJETIVO	SUPUESTOS
Apoyar las actividades productivas y económicas bajo un enfoque igualdad ciudadana.	Cumplimiento promedio de los componentes / cumplimiento de los componentes en su totalidad X 100	Dirección de Desarrollo Rural	3 Años	29.03%	Los productores al interior del municipio se ven beneficiados al ser más competitivos y al responsabilizarse por el buen uso de los recursos naturales.	Efectiva implementación de las acciones de desarrollo. Presupuestos gestionados ejercidos eficazmente. Coordinación entre instancias de gobierno.
COMPONENTES						
1) Programa para apoyar a los productores agrícolas y ganaderos del municipio.	Promedio de porcentajes de actividades del componente 1 cumplidas / Promedio de Porcentajes de actividades del componente 1 programadas X 100	Informes de las autoridades ejidales. Informes de gobierno.	Anual	100%	Los habitantes del municipio se benefician de una mayor producción de los sectores primarios.	Participación de los productores. Disposición de los servidores públicos. Recursos disponibles y

RESUMEN NARRATIVO (OBJETIVOS)	INDICADORES	FUENTES DE VERIFICACIÓN	TIEMPO DE EJECUCIÓN / VERIFICACIÓN	POBLACIÓN BENEFICIADA CON RESPECTO AL TOTAL DE LA POBLACIÓN	IMPACTO EN LA POBLACIÓN OBJETIVO	SUPUESTOS
						<p>ejecutados eficazmente.</p> <p>Gestión del “Programa para el Mejoramiento de la Producción y Productividad Indígena” ante el Instituto Nacional de los Pueblos Indígenas.¹</p>
2) Promoción e información a los emprendedores sobre los distintos programas de apoyo para acceder a los recursos que otorgan los distintos órdenes de gobierno.	Promedio de porcentajes de actividades del componente 2 cumplidas / Promedio de Porcentajes de actividades del componente 2 programadas X 100	Dirección de Desarrollo Rural	Anual	100%	Los comerciantes en general al interior del municipio son beneficiados con apoyos del H. Ayuntamiento.	<p>Participación conjunta entre productores y gobierno.</p> <p>Coordinación entre instancias de gobierno.</p>

¹ Catálogo de Programas Federales para Municipios 2019. https://www.gob.mx/cms/uploads/attachment/file/471358/Catalogo_Programas_Federales_2019_24jun_web.pdf

RESUMEN NARRATIVO (OBJETIVOS)	INDICADORES	FUENTES DE VERIFICACIÓN	TIEMPO DE EJECUCIÓN / VERIFICACIÓN	POBLACIÓN BENEFICIADA CON RESPECTO AL TOTAL DE LA POBLACIÓN	IMPACTO EN LA POBLACIÓN OBJETIVO	SUPUESTOS
						Recursos presupuestales suficientes.
3) Fortalecimiento de las cadenas productivas.	Promedio de porcentajes de actividades del componente 3 cumplidas / Promedio de Porcentajes de actividades del componente 3 programadas X 100	Dirección de Desarrollo Rural. Informes de gobierno	Anual	1000%	Todos los productores y comerciantes en el municipio son beneficiados con nuevas y mejores técnicas para realizar sus actividades.	Voluntad participativa de funcionarios públicos. Participación por parte de los productores. Gestión del “Programa para el Mejoramiento de la Producción y Productividad Indígena” ante el Instituto Nacional de los Pueblos Indígenas. ²

² Catálogo de Programas Federales para Municipios 2019. https://www.gob.mx/cms/uploads/attachment/file/471358/Catalogo_Programas_Federales_2019_24jun_web.pdf

RESUMEN NARRATIVO (OBJETIVOS)	INDICADORES	FUENTES DE VERIFICACIÓN	TIEMPO DE EJECUCIÓN / VERIFICACIÓN	POBLACIÓN BENEFICIADA CON RESPECTO AL TOTAL DE LA POBLACIÓN	IMPACTO EN LA POBLACIÓN OBJETIVO	SUPUESTOS
4) Capacitaciones y apoyos para la población en situación de vulnerabilidad.	Promedio de porcentajes de actividades del componente 3 cumplidas / Promedio de Porcentajes de actividades del componente 3 programadas X 100	Informes de gobierno. Dirección de Desarrollo Rural.	Anual	100%	Todos los en situación de vulnerabilidad son beneficiados con nuevas y mejores técnicas para realizar sus actividades.	Participación activa de productores. Participación de servidores públicos. Recursos disponibles y ejecutados eficazmente. Gestión del “Programa para el Mejoramiento de la Producción y Productividad Indígena” ante el Instituto Nacional de los Pueblos Indígenas. ³
ACTIVIDADES						

³ Catálogo de Programas Federales para Municipios 2019. https://www.gob.mx/cms/uploads/attachment/file/471358/Catalogo_Programas_Federales_2019_24jun_web.pdf

RESUMEN NARRATIVO (OBJETIVOS)	INDICADORES	FUENTES DE VERIFICACIÓN	TIEMPO DE EJECUCIÓN / VERIFICACIÓN	POBLACIÓN BENEFICIADA CON RESPECTO AL TOTAL DE LA POBLACIÓN	IMPACTO EN LA POBLACIÓN OBJETIVO	SUPUESTOS
Para Componente 1:						
Fomentar los foros de emprendedores rurales.	Número de foros impartidos para los emprendedores / Número de foros programados para los emprendedores X100	Actas, minutas y listas de asistencia de las sesiones y actividades realizadas por el municipio. Informe de actividades desarrolladas.	Semestral	100%	Productores agropecuarios en el municipio son beneficiados con la información proporcionada.	Voluntad institucional para la elaboración y seguimiento de los foros. Existen recursos para realizar las actividades. Participación de los actores en el municipio.
Gestión de proyectos productivos ante instancias estatales y federales.	Número de proyectos productivos gestionados / Número de proyectos productivos gestionados X100.	Informes de avances con respecto a los proyectos.	Semestral	100%	Todos los productores en el municipio son beneficiados por los apoyos otorgados por instancias estatales y federales.	Aprobación de recursos para los distintos proyectos. Participación activa de funcionarios públicos. Participación de los productores del municipio.

RESUMEN NARRATIVO (OBJETIVOS)	INDICADORES	FUENTES DE VERIFICACIÓN	TIEMPO DE EJECUCIÓN / VERIFICACIÓN	POBLACIÓN BENEFICIADA CON RESPECTO AL TOTAL DE LA POBLACIÓN	IMPACTO EN LA POBLACIÓN OBJETIVO	SUPUESTOS
Impartición de asesorías profesionales sobre el cuidado para un mejor rendimiento en el sector pecuario.	Número de asesorías impartidas / Número de asesorías programadas X 100.	Registro de asesorías y de participantes a las mismas. Informe por parte de la dependencia de gobierno responsable de las asesorías.	Anual	100%	Los productores del sector pecuario se ven beneficiados mediante las asesorías profesionales.	Aprobación de recursos necesarios. Participación de los distintos actores municipales. Participación de los productores del sector correspondiente.
Para Componente 2:						
Integrar a los emprendedores en un padrón de beneficiarios de los programas estatales y federales para focalizar los apoyos.	Número de emprendedores que cuentan con algún programa / Número de solicitudes realizadas X 100	Dirección de Desarrollo Rural	Semestral	100%	El sector de la economía social en el municipio se beneficia de los programas gestionados.	Aprobación de recursos en programas o instancias estatales y/o federales. Coordinación efectiva entre órdenes de gobierno.

RESUMEN NARRATIVO (OBJETIVOS)	INDICADORES	FUENTES DE VERIFICACIÓN	TIEMPO DE EJECUCIÓN / VERIFICACIÓN	POBLACIÓN BENEFICIADA CON RESPECTO AL TOTAL DE LA POBLACIÓN	IMPACTO EN LA POBLACIÓN OBJETIVO	SUPUESTOS
Vinculación de emprendedores con incubadoras de proyectos en el ámbito regional.	Número de proyectos vinculados a una aceleradora de negocios / Número de solicitudes de vinculación X100.	Dirección de Desarrollo Rural.	Anual	100%	Productores y prestadores de servicio en el municipio se ven beneficiados con las capacitaciones impartidas.	Participación conjunta entre productores y autoridades. Recursos disponibles.
Para Componente 3:						
Incremento y mejora de la infraestructura y equipamiento productivo en el medio rural.	Número de apoyos en infraestructura otorgados / Número de apoyos solicitados x100	Informes de los productores. Informe de gobierno.	Semestral	100%	Los productores del municipio son beneficiados con nueva y mejor infraestructura y equipamiento para sus procesos.	Recursos disponibles y ejecutados eficazmente. Participación de los productores. Comunicación efectiva entre entidades de gobierno.
Articular la educación tecnológica con el mercado productivo	Número de certificados de educación técnica	Actas, minutas y listas de asistencia de	Anual	100%	Todos los productores en el municipio son	Participación de los productores.

RESUMEN NARRATIVO (OBJETIVOS)	INDICADORES	FUENTES DE VERIFICACIÓN	TIEMPO DE EJECUCIÓN / VERIFICACIÓN	POBLACIÓN BENEFICIADA CON RESPECTO AL TOTAL DE LA POBLACIÓN	IMPACTO EN LA POBLACIÓN OBJETIVO	SUPUESTOS
Mediante capacitaciones permanentes a los diferentes sectores.	obtenidos / Número de personas inscritas al programa X100	las sesiones y actividades realizadas.			beneficiados con mano de obra tecnificada.	Disposición de las autoridades locales Aprobación de recursos en programas e instancias estatales y/o federales
Apoyar a los productores y prestadores de servicios mediante la asistencia a ferias regionales para exponer sus productos	Número de asistentes a ferias y exposiciones regionales / Número de productores y prestadores de servicio inscritos en el programa X100	Dirección de Desarrollo Rural Dirección de cultura	Anual	100%	Los habitantes del municipio son beneficiados con la exposición de los productos del municipio en otros mercados.	Participación activa de productores Disposición de las autoridades locales. Voluntad del sector privado.
Para Componente 4:						
Impulsar la igualdad de género mediante la capacitación para el trabajo a madres solteras.	Número de capacitaciones a madres solteras realizadas / Número de	Listas de asistencia.	Semestral	100%	La población del municipio se ve beneficiada de las acciones que fomentan la	Suficiencia presupuestal. Participación activa de la población y

RESUMEN NARRATIVO (OBJETIVOS)	INDICADORES	FUENTES DE VERIFICACIÓN	TIEMPO DE EJECUCIÓN / VERIFICACIÓN	POBLACIÓN BENEFICIADA CON RESPECTO AL TOTAL DE LA POBLACIÓN	IMPACTO EN LA POBLACIÓN OBJETIVO	SUPUESTOS
	capacitaciones a madres solteras programadas X100	Informes de gobierno municipal.			igualdad de oportunidades	los funcionarios públicos.
Programa de protección a los derechos de los niños para disminuir el trabajo infantil.	Número de campañas de concientización realizadas / Número de campañas de concientización programadas X100	Dirección de grupos vulnerables Informes de gobierno municipal.	Mensual	100%	Todos los habitantes del municipio se ven beneficiados con la información sobre el desarrollo de los niños y jóvenes.	Suficiencia presupuestal. Coordinación con otros programas estatales y federales.

EJE 3: OLINTLA INCLUYENTE Y CON DESARROLLO

Objetivo: Impulsar el desarrollo humano mediante acciones que promuevan la inclusión e igualdad de las personas en un entorno con acceso a programas asistenciales y con respeto a sus derechos.

Estrategia: Implementar las estrategias de salud, alimentación e igualdad para una mejora integral de las condiciones sociales, acompañadas de una gestión efectiva.

Marco Lógico
(Matriz de Indicadores para Resultados, MIR)

RESUMEN NARRATIVO (OBJETIVOS)	INDICADORES	FUENTES DE VERIFICACIÓN	TIEMPO DE EJECUCIÓN / VERIFICACIÓN	POBLACIÓN BENEFICIADA CON RESPECTO AL TOTAL DE LA POBLACIÓN	IMPACTO EN LA POBLACIÓN OBJETIVO	SUPUESTOS
FIN						
Fortalecer el tejido social del municipio, con acciones que mejoren la inclusión, la igualdad sustantiva y el desarrollo comunitario.	Aumento en el índice de desarrollo humano.	PNUD.	5 Años	100%	Todos los habitantes del municipio se benefician al contar con igualdad de oportunidades	Gestión eficaz de recursos complementarios para la ejecución de proyectos de desarrollo.
PROPÓSITO						
Ejercer de forma responsable las	Número de actividades	Informes de gobierno.	3 Años	100%	La población en general se	Concurrencia entre instancias de los 3

RESUMEN NARRATIVO (OBJETIVOS)	INDICADORES	FUENTES DE VERIFICACIÓN	TIEMPO DE EJECUCIÓN / VERIFICACIÓN	POBLACIÓN BENEFICIADA CON RESPECTO AL TOTAL DE LA POBLACIÓN	IMPACTO EN LA POBLACIÓN OBJETIVO	SUPUESTOS
funciones que permitan mejorar el bienestar integral de las personas.	realizadas / Número de actividades programadas X 100				beneficia por las nuevas oportunidades generadas para mujeres y grupos vulnerables.	órdenes de gobierno y entre gobierno y sociedad civil. Focalización adecuada de los recursos y proyectos productivos a la población objetivo.
COMPONENTES						
1) Municipio comprometido con la salud de los habitantes mediante políticas públicas encaminadas a la prevención y promoción de la salud.	Tasa de mortalidad municipal	Jurisdicción Sanitaria No. 3. SSEP.	Anual	100%	La calidad de vida de los habitantes mejora gracias a la prevención en el mediano plazo.	Gestión eficaz de recursos complementarios. Coordinación entre autoridad municipal y SSEP.
2) Igualdad sustantiva de género y hacia los pueblos originarios.	Número de acciones afirmativas en materia de	Dirección de desarrollo social	Anual	100%	La población en el municipio cuenta con espacios de	Coordinación entre autoridades municipales, estatales y federales.

RESUMEN NARRATIVO (OBJETIVOS)	INDICADORES	FUENTES DE VERIFICACIÓN	TIEMPO DE EJECUCIÓN / VERIFICACIÓN	POBLACIÓN BENEFICIADA CON RESPECTO AL TOTAL DE LA POBLACIÓN	IMPACTO EN LA POBLACIÓN OBJETIVO	SUPUESTOS
	igualdad realizados / Número de acciones afirmativas en materia de igualdad programados X 100				inclusión en todos los ámbitos y se garantiza que sus derechos sean respetados.	Participación activa de las mujeres y de la población que se asume como proveniente de los pueblos originarios en el municipio.
3) Implementar acciones que permitan incrementar el acceso a la alimentación a las personas en situación de vulnerabilidad.	Número de acciones para mejorar el acceso a la alimentación realizadas / Número de acciones para mejorar el acceso a la alimentación programadas	DIF municipal DIF estatal	Anual	100%	Los habitantes identificados con carencias alimentarias se ven beneficiados con apoyos en especie para mejorar sus condiciones de vida.	Gestión eficiente de programas estatales y federales.
4) Ejecutar el presupuesto en obra pública de forma responsable para	Porcentaje de actividades del componente realizadas / Porcentaje de	Informes de gobierno.	Anual	100%	Mejora de la calidad de vida de todos los habitantes del municipio al	Diseño de proyectos adecuado y suficiencia presupuestal.

RESUMEN NARRATIVO (OBJETIVOS)	INDICADORES	FUENTES DE VERIFICACIÓN	TIEMPO DE EJECUCIÓN / VERIFICACIÓN	POBLACIÓN BENEFICIADA CON RESPECTO AL TOTAL DE LA POBLACIÓN	IMPACTO EN LA POBLACIÓN OBJETIVO	SUPUESTOS
lograr un mejor desarrollo regional.	actividades del componente programadas X 100.				recibir inversión extraordinaria.	
ACTIVIDADES						
Para Componente 1:						
Promoción para la afiliación de los habitantes a los servicios de salud.	Número de habitantes inscritos a algún programa de salud / el número de habitantes del municipio X 100.	SSA SSEP CEIGEP	Mensual	91%	Se beneficiarán específicamente a los habitantes que no están afiliados a algún servicio de salud.	Gestionar el nuevo plan de salud que se contempla tanto en el plan estatal y el nacional de desarrollo.
Realizar jornadas de salud.	Número de jornadas de salud realizadas / Número de jornadas de salud programadas X 100.	Regiduría de Salubridad y Asistencia Pública Informes de gobierno	Mensual	100%	Todos los habitantes tendrán mejores y suficientes servicios para la atención de su salud.	Coordinación entre autoridades municipales, estatales y federales. Recursos disponibles y ejecutados eficazmente.

RESUMEN NARRATIVO (OBJETIVOS)	INDICADORES	FUENTES DE VERIFICACIÓN	TIEMPO DE EJECUCIÓN / VERIFICACIÓN	POBLACIÓN BENEFICIADA CON RESPECTO AL TOTAL DE LA POBLACIÓN	IMPACTO EN LA POBLACIÓN OBJETIVO	SUPUESTOS
Establecer campañas periódicas, de promoción a la salud preventiva y atención a los protocolos nacionales y estatales en las comunidades.	Número de campañas de promoción a la salud realizadas / Número de campañas de promoción a la salud programadas X 100.	Regiduría de Salubridad y Asistencia Pública	Semestral	100%	Todos los habitantes se verán beneficiados al tener información sobre salud preventiva.	Coordinación entre autoridades municipales, estatales y federales. Recursos disponibles y ejecutados eficazmente.
Para Componente 2:						
Equidad de género en la administración municipal	Población femenina laborando en el H. Ayuntamiento /población total laborando en el H. Ayuntamiento X 100	Contraloría	Semestral	50%	Más oportunidades de participación en la administración pública para la población femenina.	Participación activa de los habitantes del municipio. Gestión eficaz de proyectos en materia de equidad y transversalización de la perspectiva de género.
Promoción de la igualdad entre la ciudadanía	Número de campañas de promoción	DIF	Semestral	100%	Todos los habitantes serán beneficiados al	Participación activa de los habitantes del municipio.

RESUMEN NARRATIVO (OBJETIVOS)	INDICADORES	FUENTES DE VERIFICACIÓN	TIEMPO DE EJECUCIÓN / VERIFICACIÓN	POBLACIÓN BENEFICIADA CON RESPECTO AL TOTAL DE LA POBLACIÓN	IMPACTO EN LA POBLACIÓN OBJETIVO	SUPUESTOS
	realizadas / Número de campañas de promoción programadas X100.				concientizar sobre la equidad de género y el rol tan importante de la mujer en todos los ámbitos.	Gestión eficaz de proyectos en materia de equidad y transversalización de la perspectiva de género.
Atención, prevención, sanción y erradicación de la violencia contra las niñas y mujeres.	Número de denuncias de casos de violencia contra las niñas y mujeres realizados / Número de denuncias de casos de violencia contra las niñas y mujeres del ciclo anterior X 100.	Documento de informe de resultados del diagnóstico. Informe de actividades del H. Ayuntamiento de Olintla	Semestral	50%	La población femenina del municipio se ve beneficiada al sentirse más segura con el respeto a sus derechos y al sensibilizar a la población en general acerca de la violencia contra mujeres y niñas, y lo que se debe hacer para atender, prevenir, sancionar y erradicar.	Gestión de recursos estatales y/o federales para la ejecución del proyecto. Participación activa de los pobladores.

RESUMEN NARRATIVO (OBJETIVOS)	INDICADORES	FUENTES DE VERIFICACIÓN	TIEMPO DE EJECUCIÓN / VERIFICACIÓN	POBLACIÓN BENEFICIADA CON RESPECTO AL TOTAL DE LA POBLACIÓN	IMPACTO EN LA POBLACIÓN OBJETIVO	SUPUESTOS
Promover empleo para la mujer.	Número de población femenina económicamente activa / número de población femenina total del municipio X100.	Informes de las organizaciones. Lista de asistencia de talleres y sesiones de capacitación. Registro de proyectos productivos aprobados para organizaciones de mujeres.	Mensual	5.21%	Se beneficia a la población femenina económicamente activa y/o que tengan la edad para laborar.	Participación activa de las mujeres del municipio. Voluntad política y reglas institucionales que privilegien acciones afirmativas en la materia.
Programa de difusión de la cultura local.	Número de actividades culturales anuales realizadas en el municipio / Número de actividades culturales anuales programadas en el municipio X 100	Informe de gobierno Memoria fotográfica de los eventos.	Mensual	100%	Todos los habitantes se ven beneficiados al conocer más acerca de su propia cultura, dándoles identidad y sentido de pertenencia.	Participación social activa. Gestión de recursos complementarios para realizar eventos culturales.

RESUMEN NARRATIVO (OBJETIVOS)	INDICADORES	FUENTES DE VERIFICACIÓN	TIEMPO DE EJECUCIÓN / VERIFICACIÓN	POBLACIÓN BENEFICIADA CON RESPECTO AL TOTAL DE LA POBLACIÓN	IMPACTO EN LA POBLACIÓN OBJETIVO	SUPUESTOS
Programa de alfabetización de adultos	Aumento en la tasa de alfabetización del municipio.	INEGI	Mensual	18.87%	La población beneficiada son los adultos de entre 20 y 69 años. Con este programa tendrán mayores oportunidades de desarrollo en cualquier ámbito.	Vinculación adecuada entre el INEA y el municipio. Participación activa de la sociedad.
Concientizar sobre la importancia de la educación media superior mediante campañas de difusión en escuelas (periódicos murales, talleres, pláticas, conferencias, etc.).	Número de jóvenes que continúan con la educación media superior y superior en el municipio.	INEGI. Reporte anual desarrollado por la Regiduría de Educación Pública y Actividades.	Mensual	11.20%	Son beneficiados los jóvenes entre 12 y 19 años de edad, con campañas para impulsar su desarrollo escolar y evitar su deserción.	Recursos suficientes en las dependencias estatales y organizaciones de la sociedad civil. Participación ciudadana constante. Difusión correcta de la información.
Para componente 3:						

RESUMEN NARRATIVO (OBJETIVOS)	INDICADORES	FUENTES DE VERIFICACIÓN	TIEMPO DE EJECUCIÓN / VERIFICACIÓN	POBLACIÓN BENEFICIADA CON RESPECTO AL TOTAL DE LA POBLACIÓN	IMPACTO EN LA POBLACIÓN OBJETIVO	SUPUESTOS
Aumento en la cobertura de los programas alimentarios municipales	Número de beneficiarios incorporados a los diferentes programas alimentarios / Número de beneficiarios incorporados a los diferentes programas alimentarios del año anterior X 100.	Informe de gobierno municipal. DIF.	Anual	105%	La población con carencias alimentarias se ve beneficiada por los programas correspondientes.	Coordinación con dependencias estatales adecuada. Aprobación de recursos en programas e instancias estatales y/o federales.
Programa de apoyos a personas en situaciones de vulnerabilidad	Número de apoyos otorgados en un año / Número de apoyos otorgados en el periodo anterior X 100.	Informe de gobierno Memoria fotográfica de los apoyos.	Anual	105%	Los habitantes en situaciones de vulnerabilidad se ven beneficiados por la administración.	Recursos suficientes.
Para componente 4:						

RESUMEN NARRATIVO (OBJETIVOS)	INDICADORES	FUENTES DE VERIFICACIÓN	TIEMPO DE EJECUCIÓN / VERIFICACIÓN	POBLACIÓN BENEFICIADA CON RESPECTO AL TOTAL DE LA POBLACIÓN	IMPACTO EN LA POBLACIÓN OBJETIVO	SUPUESTOS
Aplicación del FISM-DF en obras del sector salud	Monto de obras del sector salud realizadas / Monto total del FISM en el año X 100.	Dirección de Obras Públicas.	Anual	10%	Todos los habitantes del municipio son beneficiados con nueva y mejor infraestructura en servicios de salud.	Presupuesto destinado al desarrollo urbano. Voluntad política.
Aplicación del FISM-DF en obras del sector educativo	Monto de obras del sector educativo realizadas / Monto total del FISM en el año X 100.	Dirección de Obras Públicas.	Anual	10%	Los habitantes del municipio son beneficiados con nueva y mejor infraestructura educativa.	Presupuesto destinado al sector educativo. Gestión de proyectos.
Aplicación del FISM-DF en obras de urbanización.	Monto de obras de urbanización realizadas / Monto total del FISM en el año X 100.	Dirección de Obras Públicas.	Anual	70%	Los habitantes del municipio son beneficiados con nueva y mejor infraestructura urbana.	Comunicación efectiva entre el Gobierno Municipal, Estatal y Federal. Voluntad política.

RESUMEN NARRATIVO (OBJETIVOS)	INDICADORES	FUENTES DE VERIFICACIÓN	TIEMPO DE EJECUCIÓN / VERIFICACIÓN	POBLACIÓN BENEFICIADA CON RESPECTO AL TOTAL DE LA POBLACIÓN	IMPACTO EN LA POBLACIÓN OBJETIVO	SUPUESTOS
Aplicación del FISM-DF en obras de vivienda.	Monto de obras de vivienda realizadas / Monto total del FISM en el año X 100.	Dirección de Obras Públicas.	Anual	10%	Los habitantes del municipio se benefician con la inversión de obras de vivienda.	Comunicación efectiva entre el Gobierno Municipal, Estatal y Federal. Voluntad política.

Fichas de los indicadores (Líneas de Acción)

Fichas técnicas para eje 1: Olintla seguro y con instituciones cercanas a la población

Ficha técnica a nivel Fin

Elementos para la Ficha básica del Indicador	Descripción
Nombre del Indicador	Establecer las bases para un desarrollo institucional municipal responsable, ejecutando acciones que propicien el uso eficiente de los recursos económicos del H. Ayuntamiento.
Descripción del Indicador	Estatus de la cuenta pública anual.
Frecuencia de Medición	Anual
Unidad de Medida	Dictamen
Línea base	Año: 2020 Aprobada
Metas	Año: 2023 Aprobada
Fuente	Auditoría superior del Estado de Puebla.
Cobertura Geográfica	Municipal
Sentido	Positivo.

Ficha para Propósito

Elementos para la Ficha básica del Indicador	Descripción
Nombre del Indicador	Implementar un programa de seguridad pública eficiente y una administración sana y transparente.
Descripción del Indicador	Cumplimiento promedio de los componentes / cumplimiento de los componentes en su totalidad X 100
Frecuencia de Medición	Triannual
Unidad de Medida	Porcentajes
Línea base	Año: 2021 0
Metas	Año: 2024 100
Fuente	Manuales de procedimientos, Encuestas de satisfacción de los pobladores, Cuenta pública y Informes de gobierno.
Cobertura Geográfica	Municipal



Ficha para componente 1

Elementos para la Ficha básica del Indicador	Descripción
Nombre del Indicador	Programa de seguridad pública en equipamiento y capacitación implementado.
Descripción del Indicador	Promedio de porcentajes de actividades del componente 1 cumplidas / Promedio de Porcentajes de actividades del componente 1 programadas X 100
Frecuencia de Medición	Anual
Unidad de Medida	Porcentaje
Línea base	Año: 2021 50
Metas	Año: 2024 100
Fuente	Dirección de seguridad pública. Informe de gobierno.
Cobertura Geográfica	Municipal
Sentido	Mayor es mejor.

Ficha para componente 2

Elementos para la Ficha básica del Indicador	Descripción
Nombre del Indicador	Programa de ampliación de la cobertura de los servicios municipales.
Descripción del Indicador	Promedio de porcentajes de actividades del componente 2 cumplidas / Promedio de Porcentajes de actividades del componente 2 programadas X 100
Frecuencia de Medición	Anual
Unidad de Medida	Porcentaje
Línea base	Año: 2021 50
Metas	Año: 2024 100
Fuente	Subdirección de servicios municipales Encuesta ciudadana.
Cobertura Geográfica	Municipal



Elementos para la Ficha básica del Indicador	Descripción
Nombre del Indicador	Programa de transparencia municipal.
Descripción del Indicador	Promedio de porcentajes de actividades del componente 3 cumplidas / Promedio de Porcentajes de actividades del componente 3 programadas X 100
Frecuencia de Medición	Anual
Unidad de Medida	Porcentaje
Línea base	Año: 2021 75
Metas	Año: 2024 100
Fuente	Auditoria Superior del Estado de Puebla. Informes de gobierno.
Cobertura Geográfica	Municipal
Sentido	Mayor es mejor.

Ficha para las actividades del C1 – A1

Elementos para la Ficha básica del Indicador	Descripción
Nombre del Indicador	Ciclos de capacitación de los elementos de seguridad pública
Descripción del Indicador	Número de elementos con examen de control de confianza aprobado / Número total de elementos X 100.
Frecuencia de Medición	Mensual
Unidad de Medida	Porcentaje
Línea base	Año: 2021 50
Metas	Año: 2024 100
Fuente	Dirección de seguridad pública
Cobertura Geográfica	Municipal
Sentido	Mayor es mejor.

Ficha para las actividades del C1 – A2

Elementos para la Ficha básica del Indicador	Descripción
Nombre del Indicador	Inversión en equipo para seguridad pública
Descripción del Indicador	Monto de inversión realizada / Monto de inversión programada X100.
Frecuencia de Medición	Mensual
Unidad de Medida	Porcentaje
Línea base	Año: 2021 70
Metas	Año: 2024 100
Fuente	Informes de gobierno. Cuenta pública.
Cobertura Geográfica	Municipal
Sentido	Mayor es mejor.

Ficha para las actividades del C1 – A3

Elementos para la Ficha básica del Indicador	Descripción
Nombre del Indicador	Implementar un programa de proximidad mediante operativos continuos.
Descripción del Indicador	Número de Operativos realizados en el año / Número de operativos programados X100
Frecuencia de Medición	Mensual
Unidad de Medida	Porcentaje
Línea base	Año: 2020 80
Metas	Año: 2024 100
Fuente	Policía municipal.
Cobertura Geográfica	Municipal
Sentido	Mayor es mejor.



Ficha para las actividades del C1 – A4

Elementos para la Ficha básica del Indicador	Descripción
Nombre del Indicador	Establecer un programa municipal de prevención del delito.
Descripción del Indicador	Número de talleres impartidos / Número de talleres programados X100
Frecuencia de Medición	Mensual
Unidad de Medida	Porcentaje
Línea base	Año: 2021 50
Metas	Año: 2024 100
Fuente	DIF Policía municipal. Informe de centros educativos.
Cobertura Geográfica	Municipal
Sentido	Mayor es mejor.

Ficha para las actividades del C2 – A1

Elementos para la Ficha básica del Indicador	Descripción
Nombre del Indicador	Acciones de actualización institucional.
Descripción del Indicador	Número de capacitaciones a funcionarios realizadas / Número de capacitaciones a funcionarios programadas X100
Frecuencia de Medición	Mensual
Unidad de Medida	Porcentaje
Línea base	Año: 2020 60
Metas	Año: 2024 100
Fuente	Minutas y listas de asistencia de las sesiones y talleres. Constancias de participación y memoria fotográfica. Informe de gobierno
Cobertura Geográfica	Municipal
Sentido	Mayor es mejor.



Ficha para las actividades del C2 – A2

Elementos para la Ficha básica del Indicador	Descripción
Nombre del Indicador	Procesos municipales eficientes
Descripción del Indicador	Número de manuales operativos y reglamentos realizados / Número de manuales operativos y reglamentos programados X 100
Frecuencia de Medición	Mensual
Unidad de Medida	Porcentaje
Línea base	Año: 2021 0
Metas	Año: 2024 100
Fuente	Código de ética, Código de conducta, Reglamento interno, Manual de organización, Manual de procedimientos, Reglamento de transparencia y Reglamento de equidad de género.
Cobertura Geográfica	Municipal
Sentido	Mayor es mejor.

Ficha para las actividades del C3 – A1

Elementos para la Ficha básica del Indicador	Descripción
Nombre del Indicador	Programa de rendición de cuentas municipal.
Descripción del Indicador	Porcentaje de cumplimiento de las obligaciones en materia de transparencia reportado en la plataforma federal.
Frecuencia de Medición	Anual
Unidad de Medida	Porcentaje
Línea base	Año: 2021 70
Metas	Año: 2024 100
Fuente	Informes de gobierno municipal
Cobertura Geográfica	Municipal
Sentido	Mayor es mejor.



Ficha para las actividades del C3 – A2

Elementos para la Ficha básica del Indicador	Descripción
Nombre del Indicador	Programa para el eficiente cobro, manejo y aplicación de recursos.
Descripción del Indicador	Número de funcionarios capacitados / Número de funcionarios total del municipio X100
Frecuencia de Medición	Semestral
Unidad de Medida	Porcentaje
Línea base	Año: 2021 50
Metas	Año: 2024 100
Fuente	Informe de gobierno Listas de asistencia a capacitaciones.
Cobertura Geográfica	Municipal
Sentido	Mayor es mejor.

Ficha para las actividades del C3 – A3

Elementos para la Ficha básica del Indicador	Descripción
Nombre del Indicador	Implementar el Plan Anual de Evaluación al desempeño.
Descripción del Indicador	Número de evaluaciones realizadas / Número de evaluaciones programadas X100.
Frecuencia de Medición	Anual
Unidad de Medida	Porcentaje
Línea base	Año: 2021 100
Metas	Año: 2024 100
Fuente	Contraloría. Tesorería. Unidad de transparencia.
Cobertura Geográfica	Municipal
Sentido	Mayor es mejor.



Fichas técnicas para eje 2: Olintla productivo y con fomento cultural

Ficha técnica a nivel Fin

Elementos para la Ficha básica del Indicador	Descripción
Nombre del Indicador	Incentivar una mejor calidad de vida en los habitantes del municipio mediante el apoyo a los distintos sectores económicos.
Descripción del Indicador	Número de unidades económicas en el municipio
Frecuencia de Medición	Quinquenal
Unidad de Medida	Unidades económicas
Línea base	Año: 2019 180
Metas	Año: 2024 189
Fuente	CEIGEP
Cobertura Geográfica	Municipal
Sentido	Mayor es mejor.

Ficha para Propósito

Elementos para la Ficha básica del Indicador	Descripción
Nombre del Indicador	Apoyar las actividades productivas y económicas bajo un enfoque igualdad ciudadana.
Descripción del Indicador	Cumplimiento promedio de los componentes / cumplimiento de los componentes en su totalidad X 100
Frecuencia de Medición	Triannual
Unidad de Medida	Porcentajes
Línea base	Año: 2019 0
Metas	Año: 2024 100
Fuente	Dirección de Desarrollo Rural
Cobertura Geográfica	Municipal
Sentido	Mayor es mejor.

Ficha para componente 1

Elementos para la Ficha básica del Indicador	Descripción
Nombre del Indicador	Programa para apoyar a los productores agrícolas y ganaderos del municipio.
Descripción del Indicador	Promedio de porcentajes de actividades del componente 1 cumplidas / Promedio de Porcentajes de actividades del componente 1 programadas X 100
Frecuencia de Medición	Anual
Unidad de Medida	Porcentaje
Línea base	Año: 2021 50
Metas	Año: 2024 100
Fuente	Informes de las autoridades ejidales. Informes de gobierno.
Cobertura Geográfica	Municipal
Sentido	Mayor es mejor.

Ficha para componente 2

Elementos para la Ficha básica del Indicador	Descripción
Nombre del Indicador	Promoción e información a los emprendedores sobre los distintos programas de apoyo para acceder a los recursos que otorgan los distintos niveles de gobierno.
Descripción del Indicador	Promedio de porcentajes de actividades del componente 2 cumplidas / Promedio de Porcentajes de actividades del componente 2 programadas X 100
Frecuencia de Medición	Anual
Unidad de Medida	Porcentaje
Línea base	Año: 2021 50
Metas	Año: 2024 100
Fuente	Dirección de Desarrollo Rural
Cobertura Geográfica	Municipal
Sentido	Mayor es mejor.



Ficha para componente 3

Elementos para la Ficha básica del Indicador	Descripción
Nombre del Indicador	Fortalecimiento de las cadenas productivas.
Descripción del Indicador	Promedio de porcentajes de actividades del componente 3 cumplidas / Promedio de Porcentajes de actividades del componente 3 programadas X 100
Frecuencia de Medición	Anual
Unidad de Medida	Porcentaje
Línea base	Año: 2021 75
Metas	Año: 2024 100
Fuente	Dirección de Desarrollo Rural . Informes de gobierno
Cobertura Geográfica	Municipal
Sentido	Mayor es mejor.

Ficha para componente 4

Elementos para la Ficha básica del Indicador	Descripción
Nombre del Indicador	Capacitaciones y apoyos para la población en situación de vulnerabilidad.
Descripción del Indicador	Promedio de porcentajes de actividades del componente 3 cumplidas / Promedio de Porcentajes de actividades del componente 3 programadas X 100
Frecuencia de Medición	Anual
Unidad de Medida	Porcentaje
Línea base	Año: 2021 50
Metas	Año: 2024 100
Fuente	Informes de gobierno. Dirección de Desarrollo Rural.
Cobertura Geográfica	Municipal
Sentido	Mayor es mejor.



Ficha para las actividades del C1 – A1

Elementos para la Ficha básica del Indicador	Descripción
Nombre del Indicador	Fomentar los foros de emprendedores rurales.
Descripción del Indicador	Número de foros impartidos para los emprendedores / Número de foros programados para los emprendedores X100
Frecuencia de Medición	Semestral
Unidad de Medida	Porcentaje
Línea base	Año: 2021 70
Metas	Año: 2024 100
Fuente	Actas, minutas y listas de asistencia de las sesiones y actividades realizadas por el municipio. Informe de actividades desarrolladas.
Cobertura Geográfica	Municipal
Sentido	Mayor es mejor.

Ficha para las actividades del C1 – A2

Elementos para la Ficha básica del Indicador	Descripción
Nombre del Indicador	Gestión de proyectos productivos ante instancias estatales y federales.
Descripción del Indicador	Número de proyectos productivos gestionados / Número de proyectos productivos gestionados X100.
Frecuencia de Medición	Anual
Unidad de Medida	Porcentaje
Línea base	Año: 2020 30
Metas	Año: 2024 40
Fuente	Informes de avances con respecto a los proyectos.
Cobertura Geográfica	Municipal
Sentido	Mayor es mejor.

Ficha para las actividades del C1 – A3

Elementos para la Ficha básica del Indicador	Descripción
Nombre del Indicador	Impartición de asesorías profesionales sobre el cuidado para un mejor rendimiento en el sector pecuario.
Descripción del Indicador	Número de asesorías impartidas / Número de asesorías programadas X 100.
Frecuencia de Medición	Anual
Unidad de Medida	Porcentaje
Línea base	Año: 2021 50
Metas	Año: 2024 100
Fuente	Registro de asesorías y de participantes a las mismas. Informe por parte de la dependencia de gobierno responsable de las asesorías.
Cobertura Geográfica	Municipal
Sentido	Mayor es mejor.

Ficha para las actividades del C2 – A1

Elementos para la Ficha básica del Indicador	Descripción
Nombre del Indicador	Integrar a los emprendedores en un padrón de beneficiarios de los programas estatales y federales para focalizar los apoyos.
Descripción del Indicador	Número de emprendedores que cuentan con algún programa / Número de solicitudes realizadas X 100
Frecuencia de Medición	Semestral
Unidad de Medida	Porcentaje
Línea base	Año: 2020 45
Metas	Año: 2024 50
Fuente	Dirección de Desarrollo Rural
Cobertura Geográfica	Municipal
Sentido	Mayor es mejor.

Ficha para las actividades del C2 – A2

Elementos para la Ficha básica del Indicador	Descripción
Nombre del Indicador	Vinculación de emprendedores con incubadoras de proyectos en el ámbito regional.
Descripción del Indicador	Número de proyectos vinculados a una aceleradora de negocios / Número de solicitudes de vinculación X100.
Frecuencia de Medición	Anual
Unidad de Medida	Porcentaje
Línea base	Año: 2021 0
Metas	Año: 2024 10
Fuente	Dirección de Desarrollo Rural.
Cobertura Geográfica	Municipal
Sentido	Mayor es mejor.

Ficha para las actividades del C3 – A1

Elementos para la Ficha básica del Indicador	Descripción
Nombre del Indicador	Incremento y mejora de la infraestructura y equipamiento productivo en el medio rural.
Descripción del Indicador	Número de apoyos en infraestructura otorgados / Número de apoyos solicitados x100
Frecuencia de Medición	Semestral
Unidad de Medida	Porcentaje
Línea base	Año: 2021 30
Metas	Año: 2024 50
Fuente	Informes de los productores. Informe de gobierno.
Cobertura Geográfica	Municipal
Sentido	Mayor es mejor.

Ficha para las actividades del C3 – A2

Elementos para la Ficha básica del Indicador	Descripción
Nombre del Indicador	Articular la educación tecnológica con el mercado productivo Mediante capacitaciones permanentes a los diferentes sectores.
Descripción del Indicador	Número de certificados de educación técnica obtenidos / Número de personas inscritas al programa X100
Frecuencia de Medición	Anual
Unidad de Medida	Porcentaje
Línea base	Año: 2021 50
Metas	Año: 2024 100
Fuente	Actas, minutas y listas de asistencia de las sesiones y actividades realizadas.
Cobertura Geográfica	Municipal
Sentido	Mayor es mejor.

Ficha para las actividades del C3 – A3

Elementos para la Ficha básica del Indicador	Descripción
Nombre del Indicador	Apoyar a los productores y prestadores de servicios mediante la asistencia a ferias regionales para exponer sus productos
Descripción del Indicador	Número de asistentes a ferias y exposiciones regionales / Número de productores y prestadores de servicio inscritos en el programa X100
Frecuencia de Medición	Anual
Unidad de Medida	Porcentaje
Línea base	Año: 2021 50
Metas	Año: 2024 100
Fuente	Dirección de Desarrollo Rural Dirección de cultura
Cobertura Geográfica	Municipal
Sentido	Mayor es mejor.



Ficha para las actividades del C4 – A1

Elementos para la Ficha básica del Indicador	Descripción
Nombre del Indicador	Impulsar la igualdad de género mediante la capacitación para el trabajo a madres solteras.
Descripción del Indicador	Número de capacitaciones a madres solteras realizadas / Número de capacitaciones a madres solteras programadas X100
Frecuencia de Medición	Semestral
Unidad de Medida	Porcentaje
Línea base	Año: 2021 70
Metas	Año: 2024 100
Fuente	Listas de asistencia. Informes de gobierno municipal.
Cobertura Geográfica	Municipal
Sentido	Mayor es mejor.

Ficha para las actividades del C4 – A2

Elementos para la Ficha básica del Indicador	Descripción
Nombre del Indicador	Programa de protección a los derechos de los niños para disminuir el trabajo infantil.
Descripción del Indicador	Número de campañas de concientización realizadas / Número de campañas de concientización programadas X100
Frecuencia de Medición	Mensual
Unidad de Medida	Porcentaje
Línea base	Año: 2021 60
Metas	Año: 2024 100
Fuente	Dirección de grupos vulnerables Informes de gobierno municipal.
Cobertura Geográfica	Municipal



Fichas técnicas para eje 3: Olintla incluyente y con desarrollo

Ficha técnica del indicador a nivel Fin

Elementos para la Ficha básica del Indicador	Descripción
Nombre del Indicador	Fortalecer el tejido social del municipio, con acciones que mejoren la inclusión, la igualdad sustantiva y el desarrollo comunitario.
Descripción del Indicador	Aumento en el índice de desarrollo humano.
Frecuencia de Medición	Quinquenal
Unidad de Medida	Índice
Línea base	Año: 2015 0.576
Metas	Año: 2024 0.577
Fuente	PNUD
Cobertura Geográfica	Municipal
Sentido	Mayor es mejor.

Ficha del indicador a nivel Propósito

Elementos para la Ficha básica del Indicador	Descripción
Nombre del Indicador	Ejercer de forma responsable las funciones que permitan mejorar el bienestar integral de las personas.
Descripción del Indicador	Número de actividades y programas realizados / Número de actividades y programas planeadas X 100
Frecuencia de Medición	Triannual
Unidad de Medida	Porcentaje
Línea base	Año: 2021 0
Metas	Año: 2024 100
Fuente	Informes de gobierno.
Cobertura Geográfica	Municipal
Sentido	Mayor es mejor.

Ficha del indicador para el componente 1

Elementos para la Ficha básica del Indicador	Descripción
Nombre del Indicador	Municipio comprometido con la salud de los habitantes mediante políticas públicas encaminadas a la prevención y promoción de la salud.
Descripción del Indicador	Tasa de mortalidad municipal
Frecuencia de Medición	Anual
Unidad de Medida	Porcentaje
Línea base	Año: 2019 5.49
Metas	Año: 2024 5.3
Fuente	Jurisdicción Sanitaria No. 3. SSEP, CEIGEP.
Cobertura Geográfica	Municipal
Sentido	Menor es mejor.

Ficha del indicador para el componente 2

Elementos para la Ficha básica del Indicador	Descripción
Nombre del Indicador	Igualdad sustantiva de género y hacia los pueblos originarios.
Descripción del Indicador	Número de acciones afirmativas en materia de igualdad realizados / Número de acciones afirmativas en materia de igualdad programados X 100
Frecuencia de Medición	Anual
Unidad de Medida	Porcentaje
Línea base	Año: 2021 0
Metas	Año: 2024 100
Fuente	Dirección de desarrollo social
Cobertura Geográfica	Municipal
Sentido	Mayor es mejor.

Ficha del indicador para el componente 3

Elementos para la Ficha básica del Indicador	Descripción
Nombre del Indicador	Implementar acciones que permitan incrementar el acceso a la alimentación a las personas en situación de vulnerabilidad.
Descripción del Indicador	Número de acciones para mejorar el acceso a la alimentación realizadas / Número de acciones para mejorar el acceso a la alimentación programadas X100
Frecuencia de Medición	Anual
Unidad de Medida	Porcentaje
Línea base	Año: 2021 50
Metas	Año: 2024 100
Fuente	DIF Municipal DIF estatal
Cobertura Geográfica	Municipal
Sentido	Menor es mejor.

Ficha del indicador para el componente 4

Elementos para la Ficha básica del Indicador	Descripción
Nombre del Indicador	Ejecutar el presupuesto en obra pública de forma responsable para lograr un mejor desarrollo regional.
Descripción del Indicador	Porcentaje de actividades del componente realizadas / Porcentaje de actividades del componente programadas X 100.
Frecuencia de Medición	Anual
Unidad de Medida	Porcentaje
Línea base	Año: 2021 50
Metas	Año: 2024 100
Fuente	Informes de gobierno.
Cobertura Geográfica	Municipal
Sentido	Mayor es mejor.

Ficha del indicador para las actividades del C1 – A1

Elementos para la Ficha básica del Indicador	Descripción
Nombre del Indicador	Promoción para la afiliación de los habitantes a los servicios de salud.
Descripción del Indicador	Número de habitantes inscritos a algún programa de salud / el número de habitantes del municipio X 100.
Frecuencia de Medición	Anual
Unidad de Medida	Porcentaje
Línea base	Año: 2021 91.04
Metas	Año: 2024 92
Fuente	SSA SSEP CEIGEP
Cobertura Geográfica	Municipal
Sentido	Menor es mejor.

Ficha del indicador para las actividades del C1 – A2

Elementos para la Ficha básica del Indicador	Descripción
Nombre del Indicador	Realizar jornadas de salud.
Descripción del Indicador	Número de jornadas de salud realizadas / Número de jornadas de salud programadas X 100.
Frecuencia de Medición	Anual
Unidad de Medida	Porcentaje
Línea base	Año: 2021 50
Metas	Año: 2024 100
Fuente	Regiduría de Salubridad y Asistencia Pública Informes de gobierno
Cobertura Geográfica	Municipal
Sentido	Mayor es mejor.

Ficha del indicador para las actividades del C1 – A3

Elementos para la Ficha básica del Indicador	Descripción
Nombre del Indicador	Establecer campañas periódicas, de promoción a la salud preventiva y atención a los protocolos nacionales y estatales en las comunidades.
Descripción del Indicador	Número de campañas de promoción a la salud realizadas / Número de campañas de promoción a la salud programadas X 100.
Frecuencia de Medición	Semestral
Unidad de Medida	Porcentaje
Línea base	Año: 2021 30
Metas	Año: 2024 100
Fuente	Regiduría de Salubridad y Asistencia Pública
Cobertura Geográfica	Municipal
Sentido	Menor es mejor.

Ficha del indicador para las actividades del C2 – A1

Elementos para la Ficha básica del Indicador	Descripción
Nombre del Indicador	Equidad de género en la administración municipal
Descripción del Indicador	Población femenina laborando en el H. Ayuntamiento / población total laborando en el H. Ayuntamiento X 100
Frecuencia de Medición	Anual
Unidad de Medida	Porcentaje
Línea base	Año: 2021 20
Metas	Año: 2024 50
Fuente	Contraloría
Cobertura Geográfica	Municipal
Sentido	Mayor es mejor.

Ficha del indicador para las actividades del C2 – A2

Elementos para la Ficha básica del Indicador	Descripción
Nombre del Indicador	Promoción de la igualdad entre la ciudadanía
Descripción del Indicador	Número de campañas de promoción realizadas / Número de campañas de promoción programadas X100.
Frecuencia de Medición	Semestral
Unidad de Medida	Porcentaje
Línea base	Año: 2021 0
Metas	Año: 2024 100
Fuente	DIF
Cobertura Geográfica	Municipal
Sentido	Mayor es mejor.

Ficha del indicador para las actividades del C2 – A3

Elementos para la Ficha básica del Indicador	Descripción
Nombre del Indicador	Atención, prevención, sanción y erradicación de la violencia contra las niñas y mujeres.
Descripción del Indicador	Número de denuncias de casos de violencia contra las niñas y mujeres realizados / Número de denuncias de casos de violencia contra las niñas y mujeres del ciclo anterior X 100.
Frecuencia de Medición	Semestral
Unidad de Medida	Porcentaje
Línea base	Año: 2021 100
Metas	Año: 2024 50
Fuente	Documento de informe de resultados del diagnóstico. Informe de actividades del H. Ayuntamiento de Olintla.
Cobertura Geográfica	Municipal
Sentido	Menor es mejor.

Ficha del indicador para las actividades del C2 – A4

Elementos para la Ficha básica del Indicador	Descripción
Nombre del Indicador	Promover empleo para la mujer.
Descripción del Indicador	Número de población femenina económicamente activa / número de población femenina total del municipio X100.
Frecuencia de Medición	Mensual
Unidad de Medida	Porcentaje
Línea base	Año: 2021 5.21
Metas	Año: 2024 6
Fuente	Informes de las organizaciones. Lista de asistencia de talleres y sesiones de capacitación. Registro de proyectos productivos aprobados para organizaciones de mujeres.
Cobertura Geográfica	Municipal
Sentido	Mayor es mejor.

Ficha del indicador para las actividades del C2 – A5

Elementos para la Ficha básica del Indicador	Descripción
Nombre del Indicador	Programa de difusión de la cultura local.
Descripción del Indicador	Número de actividades culturales anuales realizadas en el municipio / Número de actividades culturales anuales programadas en el municipio X 100
Frecuencia de Medición	Mensual
Unidad de Medida	Porcentaje
Línea base	Año: 2021 20
Metas	Año: 2024 100
Fuente	Informe de gobierno Memoria fotográfica de los eventos.
Cobertura Geográfica	Municipal
Sentido	Mayor es mejor.

Ficha del indicador para las actividades del C2 – A6

Elementos para la Ficha básica del Indicador	Descripción
Nombre del Indicador	Programa de alfabetización de adultos
Descripción del Indicador	Aumento en la tasa de alfabetización del municipio.
Frecuencia de Medición	Anual
Unidad de Medida	Porcentaje
Línea base	Año: 2021 18.87
Metas	Año: 2024 17
Fuente	Informes de las organizaciones, Lista de asistencia de talleres y sesiones de capacitación y Registro de proyectos productivos aprobados para organizaciones de mujeres.
Cobertura Geográfica	Municipal
Sentido	Menor es mejor.

Ficha del indicador para las actividades del C2 – A7

Elementos para la Ficha básica del Indicador	Descripción
Nombre del Indicador	Concientizar sobre la importancia de la educación media superior mediante campañas de difusión en escuelas (periódicos murales, talleres, pláticas, conferencias, etc.).
Descripción del Indicador	Número de jóvenes que continúan con la educación media superior y superior en el municipio.
Frecuencia de Medición	Mensual
Unidad de Medida	Porcentaje
Línea base	Año: 2021 76.06
Metas	Año: 2024 77
Fuente	INEGI. Reporte anual desarrollado por la Regiduría de Educación Pública y Actividades .
Cobertura Geográfica	Municipal
Sentido	Mayor es mejor.

Ficha del indicador para las actividades del C3 – A1

Elementos para la Ficha básica del Indicador	Descripción
Nombre del Indicador	Aumento en la cobertura de los programas alimentarios municipales
Descripción del Indicador	Número de beneficiarios incorporados a los diferentes programas alimentarios / Número de beneficiarios incorporados a los diferentes programas alimentarios del año anterior X 100.
Frecuencia de Medición	Anual
Unidad de Medida	Porcentaje
Línea base	Año: 2021 100
Metas	Año: 2024 105
Fuente	Informe de gobierno municipal. DIF.
Cobertura Geográfica	Municipal
Sentido	Mayor es mejor.

Ficha del indicador para las actividades del C3 – A2

Elementos para la Ficha básica del Indicador	Descripción
Nombre del Indicador	Programa de apoyos a personas en situaciones de vulnerabilidad
Descripción del Indicador	Número de apoyos otorgados en un año / Número de apoyos otorgados en el periodo anterior X 100.
Frecuencia de Medición	Mensual
Unidad de Medida	Porcentaje
Línea base	Año: 2021 100
Metas	Año: 2024 105
Fuente	Informe de gobierno Memoria fotográfica de los apoyos.
Cobertura Geográfica	Municipal
Sentido	Mayor es mejor.

Ficha del indicador para las actividades del C4 – A1

Elementos para la Ficha básica del Indicador	Descripción
Nombre del Indicador	Aplicación del FISM-DF en obras del sector salud
Descripción del Indicador	Monto de obras del sector salud realizadas / Monto total del FISM en el año X 100.
Frecuencia de Medición	Anual
Unidad de Medida	Porcentaje
Línea base	Año: 2021 10
Metas	Año: 2024 10
Fuente	Dirección de obras Públicas.
Cobertura Geográfica	Municipal
Sentido	Mayor es mejor.

Ficha del indicador para las actividades del C4 – A2

Elementos para la Ficha básica del Indicador	Descripción
Nombre del Indicador	Aplicación del FISM-DF en obras del sector educativo
Descripción del Indicador	Monto de obras del sector educativo realizadas / Monto total del FISM en el año X 100.
Frecuencia de Medición	Anual
Unidad de Medida	Porcentaje
Línea base	Año: 2021 0
Metas	Año: 2024 10
Fuente	Dirección de obras Públicas.
Cobertura Geográfica	Municipal
Sentido	Mayor es mejor.

Ficha del indicador para las actividades del C4 – A3

Elementos para la Ficha básica del Indicador	Descripción
Nombre del Indicador	Aplicación del FISM-DF en obras de urbanización.
Descripción del Indicador	Monto de obras de urbanización realizadas / Monto total del FISM en el año X 100.
Frecuencia de Medición	Anual
Unidad de Medida	Porcentaje
Línea base	Año: 2021 85
Metas	Año: 2024 70
Fuente	Dirección de obras públicas.
Cobertura Geográfica	Municipal
Sentido	Mayor es mejor.

Ficha del indicador para las actividades del C4 – A4

Elementos para la Ficha básica del Indicador	Descripción
Nombre del Indicador	Aplicación del FISM-DF en obras de vivienda.
Descripción del Indicador	Monto de obras de vivienda realizadas / Monto total del FISM en el año X 100.
Frecuencia de Medición	Anual
Unidad de Medida	Porcentaje
Línea base	Año: 2021 15
Metas	Año: 2024 10
Fuente	Dirección de obras públicas.
Cobertura Geográfica	Municipal
Sentido	Mayor es mejor.

Previsiones sobre los recursos.

Presupuesto de acuerdo a las estimaciones de la Ley de Egresos del Estado de Puebla 2021.

Total, de Participaciones, Fondos y Recursos Participables a Municipios	Estimación del Fondo para la Infraestructura Social Municipal y de las Demarcaciones Territoriales Del Distrito Federal. (FISM DF)	Estimación del Fondo de Aportaciones para el Fortalecimiento de los Municipios y de las Demarcaciones Territoriales del Distrito Federal (FORTAMUN DF)
\$ 31,036,969.00	\$ 27,457,225.00	\$ 8,050,289.00

Presupuesto de acuerdo a las estimaciones de la Ley de Egresos del Estado de Puebla 2022.

Total, de Participaciones, Fondos y Recursos Participables a Municipios	Estimación del Fondo para la Infraestructura Social Municipal y de las Demarcaciones Territoriales Del Distrito Federal. (FISM DF)	Estimación del Fondo de Aportaciones para el Fortalecimiento de los Municipios y de las Demarcaciones Territoriales del Distrito Federal (FORTAMUN DF)
\$34,356,836.00	\$29,176,342.00	\$8,970,958.00

En este apartado se debe tomar en consideración que como consecuencia de que los recursos provenientes del orden federal son variables, se consideran los montos aproximados de inversión, donde se debe tomar en cuenta una variación anual respecto de lo ejercido.

Priorización de obras

N.º	LOCALIDAD	OBRA	CATALOGO FAIS (FISM) Y FORTAMUN		COSTO APROXIMADO Y POSIBLE FUENTE DE FINANCIAMIENTO				NÚMERO APROX. DE BENEF.	EXP. TÉCNICO
			CLASIFICACIÓN DEL PROYECTO/PROGRAMA	MODALIDAD DEL PROYECTO/SUBPROG.	FISMDF	FORTAMUNDF	RAMO 23	OTROS		

1	OLINTLA	REHABILITACIÓN DE ALUMBRADO PÚBLICO EN LA CABECERA MUNICIPAL DE OLINTLA	URBANIZACIÓN	REHABILITACIÓN	\$ 1,567,606.88					
2	CHIPAHUATLAN	EQUIPAMIENTO DEL CÁRCAMO DE BOMBEO LA CAMPANA	AGUA Y SANEAMIENTO	EQUIPAMIENTO	\$ 216,215.76					
3	PUMACACHOCOC HUCHUT	AMPLIACIÓN DE LA RED DE DISTRIBUCIÓN DE AGUA POTABLE Y TOMAS DOMICILIARIOS EN LA LOCALIDAD DE PUMACACHOCOC HUCHUT	AGUA Y SANEAMIENTO	DESTRUCCIÓN	\$ 2,282,928.38					
4	OLINTLA	APORTACIÓN PARA EL CERESO DE ZACATLÁN	URBANIZACIÓN	APORTACIÓN		\$ 395,927.95				
5	OLINTLA	CONSTRUCCIÓN DE OBRAS COMPLEMENTARIAS DEL CAMINO RURAL OLINTLA-VICENTE GUERRERO DEL KM. 4+020.00 AL KM. 5+435.00, UBICADA EN LA LOCALIDAD DE OLINTLA, PUEBLA	URBANIZACIÓN	DESTRUCCIÓN		\$ 1,861,703.96				
6	OLINTLA	PAGO DE ALUMBRADO PÚBLICO EN EL MUNICIPIO DE OLINTLA PUEBLA	URBANIZACIÓN	PAGO		\$ 1,964,687.02				
7	OLINTLA	CONSTRUCCIÓN DE PAVIMENTO CON CONCRETO HIDRÁULICO EN CALLE 2 DE ABRIL	URBANIZACIÓN	CONSTRUCCIÓN	\$ 450,000.00					
8	OLINTLA	CONSTRUCCIÓN DE PAVIMENTO CON CONCRETO HIDRÁULICO EN LA CALLE SAN ISIDRO LABRADOR	URBANIZACIÓN	CONSTRUCCIÓN	\$ 2,200,000.00					
9	OLINTLA	CONSTRUCCIÓN DE PAVIMENTO CON CONCRETO HIDRÁULICO EN LA CALLE FRANCISCO DE ASIS	URBANIZACIÓN	CONSTRUCCIÓN	\$ 1,891,415.56					
10	OLINTLA	CONSTRUCCIÓN DE PAVIMENTO CON CONCRETO HIDRÁULICO EN LA CALLE PIEDAD	URBANIZACIÓN	CONSTRUCCIÓN	\$ 2,000,000.00					
11	OLINTLA	CONSTRUCCIÓN DE PAVIMENTO CON CONCRETO HIDRÁULICO EN CALLE ITURBIDE	URBANIZACIÓN	CONSTRUCCIÓN	\$ 2,000,000.00					
12	OLINTLA	REHABILITACIÓN DE LA CASA EJIDAL EN OLINTLA	URBANIZACIÓN	CONSTRUCCIÓN	\$ 1,500,000.00					

13	OLINTLA	CERCADO PERIMETRAL DE LOS TANQUES DE AGUA	AGUA Y SANEAMIENTO	CONSTRUCCIÓN	\$ 350,000.00				
14	SCONTAMAN	CONSTRUCCIÓN DE PAVIMENTO CON CONCRETO HIDRÁULICO EN LA CALLE PRINCIPAL DE SCONTAMAN	URBANIZACIÓN	CONSTRUCCIÓN	\$ 2,300,000.00				
15	SANTA BARBARA	REHABILITACIÓN DEL TANQUE DE AGUA EN LA COLONIA SANTA BARBARA	AGUA Y SANEAMIENTO	REHABILITACIÓN	\$ 200,000.00				
16	MACHAT	MANTENIMIENTO DE CAMINO A LA COMUNIDAD DE MACHAT	URBANIZACIÓN	MANTENIMIENTO	\$ 500,000.00				
17	MACHAT	CONSTRUCCIÓN DE PUENTE VEHICULAR EN LA LOCALIDAD DE MACHAT	URBANIZACIÓN	CONSTRUCCIÓN			\$ 20,000.00		
18	KGALHTLAGNE	AMPLIACIÓN DE RED DE DRENAJE SANITARIO EN LA PRIMERA SECCIÓN KGALHTLAGNE	AGUA Y SANEAMIENTO	AMPLIACIÓN	\$ 500,000.00				
19	VICENTE GUERRERO	MANTENIMIENTO DEL CAMINO SCONTAMAN A LEACAMAN DOS Y PAVIMENTACIÓN CON CONCRETO HIDRÁULICO EN TRAMOS CRÍTICOS	URBANIZACIÓN	REHABILITACIÓN	\$ 1,500,000.00				
20	LACAPAN	MANTENIMIENTO DE CAMINO A LA COMUNIDAD DE LACAPAN	URBANIZACIÓN	MANTENIMIENTO			\$ 500,000.00		
21	VICENTE GUERRERO	CONSTRUCCIÓN DE PUENTE PEATONAL EN LA SEGUNDA SECCIÓN DE VICENTE GUERRERO	URBANIZACIÓN	CONSTRUCCIÓN			\$ 600,000.00		
22	LACAPAN	CONSTRUCCIÓN DE CUARTOS DORMITORIOS EN LA LOCALIDAD LACAPAN KAMAYAKGNE (CENTRO DE SALUD)	URBANIZACIÓN	CONSTRUCCIÓN		\$ 300,000.00			
23	VICENTE GUERRERO	AMPLIACIÓN DE RED DE ENERGÍA ELÉCTRICA EN LA CALLE ARENAL, EN LA LOCALIDAD DE VICENTE GUERRERO, MUNICIPIO DE OLINTLA, PUEBLA	URBANIZACIÓN	AMPLIACIÓN	\$ 600,000.00				
24	LACAPAN	CONSTRUCCIÓN DE ANDADOR CON CONCRETO HIDRÁULICO (1 KM LACAPAN CAMAYAGNI)	URBANIZACIÓN	CONSTRUCCIÓN		\$ 400,000.00			
25	LACAPAN	CONSTRUCCIÓN DE PUENTE PEATONAL LACAPAN CAMAYAGNI	URBANIZACIÓN	CONSTRUCCIÓN		\$ 650,000.00			
26	EL ARENAL	APERTURA DE CAMINO TRAMO KGALHTLAGNE-EL ARENAL	URBANIZACIÓN	APERTURA			\$ 20,000.00		
27	KGALHTLAGNE	AMPLIACIÓN DE RED ELÉCTRICA (100M) UN POSTE Y UN TRANSFORMADOR KGALHTLAGNE 2 SECCIÓN	URBANIZACIÓN	AMPLIACIÓN	\$ 200,000.00				

28	VICENTE GUERRERO	AMPLIACIÓN DE RED ELÉCTRICA EN EL ARENAL	URBANIZACIÓN	AMPLIACIÓN	\$ 500,000.00					
29	EL SUTIC	CONSTRUCCIÓN DE BARRA EN LA CALLE PRINCIPAL (IGLESIA)	URBANIZACIÓN	CONSTRUCCIÓN				\$ 200,000.00		
30	ZARAGOZA	REHABILITACIÓN DE RED DE AGUA POTABLE EN LA COMUNIDAD DE IGNACIO ZARAGOZA	AGUA Y SANEAMIENTO	REHABILITACIÓN				\$ 300,000.00		
31	BIBIANO HERNÁNDEZ	CONSTRUCCIÓN DE ANDADOR CON CONCRETO HIDRÁULICO EN EL CENTRO DE BIBIANO	URBANIZACIÓN	CONSTRUCCIÓN	\$ 400,000.00					
32	BIBIANO HERNÁNDEZ	AMPLIACIÓN DE ELECTRIFICACIÓN EN LA COLONIA SAN JERÓNIMO	URBANIZACIÓN	AMPLIACIÓN	\$ 300,000.00					
33	BIBIANO HERNÁNDEZ	AMPLIACIÓN DE ALCANTARILLADO SANITARIO	URBANIZACIÓN	AMPLIACIÓN	\$ 400,000.00					
34	CHIPAHUATLAN	AMPLIACIÓN DE RED ELÉCTRICA COLONIA EL TIGRE	URBANIZACIÓN	AMPLIACIÓN	\$ 400,000.00					
35	CHIPAHUATLAN	AMPLIACIÓN DE ALCANTARILLADO SANITARIO COLONIA EL TIGRE	AGUA Y SANEAMIENTO	AMPLIACIÓN	\$ 500,000.00					
36	VICENTE GUERRERO	APERTURA DE CAMINO LA ANTENA-LEACAMAN DOS	URBANIZACIÓN	AMPLIACIÓN				\$ 5,000,000.00		
37	OLINTLA	PAGO DE ELABORACIÓN DE ESTUDIOS Y PROYECTOS PARA EL MUNICIPIO DE OLINTLA PUEBLA	GASTOS INDIRECTOS	CONSTRUCCIÓN	\$ 1,057,691.97					
38	VICENTE GUERRERO	CONSTRUCCIÓN DE ALCANTARILLA EN EL CAMINO OLINTLA VICENTE GUERRERO	URBANIZACIÓN	CONSTRUCCIÓN	\$ 400,000.00					
39	OLINTLA	CONSTRUCCIÓN DE EMPEDRADO EN CALLE JOSÉ MARÍA MORELOS (PRIMERA ETAPA)	URBANIZACIÓN	CONSTRUCCIÓN	\$ 2,100,000.00					
40	OLINTLA	CONSTRUCCIÓN DE PAVIMENTO CON CONCRETO HIDRÁULICO Y EMPEDRADO EN EL CAMINO OLINTLA-VICENTE GUERRERO	URBANIZACIÓN	CONSTRUCCIÓN				\$ 2,000,000.00		
41	OLINTLA	CONSTRUCCIÓN DE ANDADOR CON CONCRETO HIDRÁULICO EN LA LOCALIDAD DE SANTA BARBARA, UBICADA EN ESTE MUNICIPIO DE OLINTLA	URBANIZACIÓN	CONSTRUCCIÓN	\$ 2,368,251.85					
42	OLINTLA	CONSTRUCCIÓN PAVIMENTO CON CONCRETO HIDRÁULICO EN LA CALLE JOSÉ VASCONCELOS DE LA COLONIA SANTIAGO	URBANIZACIÓN	CONSTRUCCIÓN	\$ 986,023.06					

43	VICENTE GUERRERO, DIMAS LÓPEZ, CHIPAHUATLAN, BIBIANO HERNÁNDEZ Y OLINTLA	ADQUISICIÓN DE BLOCK MACIZO DE 12*20*40 CM PARA AYUDAR A LA RECONSTRUCCIÓN DE LAS VIVIENDAS AFECTADAS POR EL HURACÁN GRACE	URBANIZACIÓN	CONSTRUCCIÓN		\$ 2,000,000.00				
44	VICENTE GUERRERO, DIMAS LÓPEZ, CHIPAHUATLAN, BIBIANO HERNÁNDEZ Y OLINTLA	ADQUISICIÓN DE LAMINA GALVANIZADA CALIBRE 32 DE 3.05 M. DE LONGITUD EN APOYO A LAS FAMILIAS POR EL HURACÁN GRACE	URBANIZACIÓN	CONSTRUCCIÓN		\$ 2,000,000.00				
45	OLINTLA	CONSTRUCCIÓN DE PÓRTICO EN LA ENTRADA OLINTLA CARRETERA DE VICENTE GUERRERO	URBANIZACIÓN	CONSTRUCCIÓN			\$ 2,000,000.00			
46	VICENTE GUERRERO	CONSTRUCCIÓN DE ANDADOR CON CONCRETO HIDRÁULICO DE 2.5 KM DE LONGITUD	URBANIZACIÓN	CONSTRUCCIÓN			\$ 500,000.00			
47	VICENTE GUERRERO	CONSTRUCCIÓN DE PUENTE VEHICULAR DE 3.50M X 15.00 M DE LONGITUD	URBANIZACIÓN	CONSTRUCCIÓN			\$ 1,000,000.00			
48	LACAPAN	CONSTRUCCIÓN DE PUENTE PEATONAL LACAPAN CAMAYAGNI	URBANIZACIÓN	CONSTRUCCIÓN			\$ 650,000.00			
49	VICENTE GUERRERO	CONSTRUCCIÓN DE PUENTE PEATONAL LACAPAN CAMAYAGNI	URBANIZACIÓN	CONSTRUCCIÓN			\$ 650,000.00			
50	OLINTLA	REHABILITACIÓN DEL SISTEMA MÚLTIPLE DE OLINTLA	AGUA Y SANEAMIENTO	REHABILITACIÓN			\$ 3,000,000.00			
51	LACAPAN	CONSTRUCCIÓN DE PUENTE PEATONAL PAXNE CHUCHUT LACAPAN CAMAYAGNI	URBANIZACIÓN	CONSTRUCCIÓN			\$ 650,000.00			
52	LACAPAN	CONSTRUCCIÓN DE ANDADOR CON CONCRETO HIDRÁULICO EN CAMINO REAL A HUEHUETLA	URBANIZACIÓN	CONSTRUCCIÓN		\$ 500,000.00				
53	VICENTE GUERRERO	AMPLIACIÓN DE ALCANTARILLADO SANITARIO EN EL CENTRO DE VICENTE GUERRERO	AGUA Y SANEAMIENTO	AMPLIACIÓN	\$ 600,000.00					
54	VICENTE GUERRERO	CONSTRUCCIÓN DE ANDADOR EN SEGUNDA SECCIÓN EXCOYOKUI	URBANIZACIÓN	CONSTRUCCIÓN		\$ 500,000.00				
55	VICENTE GUERRERO	CONSTRUCCIÓN DE ANDADOR EN SEGUNDA SECCIÓN DENOMINADO TALHPAN CHIWIX	URBANIZACIÓN	CONSTRUCCIÓN		\$ 500,000.00				
56	VICENTE GUERRERO	CONSTRUCCIÓN DE PUENTE PEATONAL EN CAMINO ESCUELA SECUNDARIA NARCISO MENDOZA	URBANIZACIÓN	CONSTRUCCIÓN		\$ 600,000.00				

57	DIMAS LÓPEZ	CONSTRUCCIÓN DE PUENTE PEATONAL DENOMINADO LAS LAJAS	URBANIZACIÓN	CONSTRUCCIÓN		\$ 600,000.00				
----	-------------	--	--------------	--------------	--	---------------	--	--	--	--



Fotografías del proceso de elaboración de los árboles de problemas y soluciones

